24-мĕш çул тухать. Хакĕ 10 пус.

1941
ФЕВРАЛЬ
9
ВЫРСАРНИКУН
33 (5748) №

ЧĂВАШ КОММУНИ

Пĕтĕм тĕнчери пролетарисем, пĕрлешĕр!

ВКП(б) ОБКОМĔПЕ ШУПАШКАР ХУЛА КОМИТЕЧĔН, ЧАССР ВЕРХОВНЫЙ СОВЕЧĔН ТАТА ШУПАШКАР ХУЛА СОВЕЧĔН ХАÇАЧĔ.

Эпĕ утмăл çул тултарнă май ман пата янă саламсемшĕн тата сывлăх сунса янисемшĕн мĕнпур организацисене, группăсене тата уйрăм çынсене пĕтĕм чĕререн тав тăватăп.

К. ВОРОШИЛОВ.

1941 çулти февралĕн 7-мĕш.

ХĔРЛĔ ÇАР КУНĔ УМĔН

Хĕрлĕ Çарпа Тинĕс-Çар Флочĕн куне сывхарса килет. Совет халăхĕ çак мухтавлă юбилее СССР хĕçпăваллă вăйĕсене тĕреклетес çĕрте çĕнĕ çитĕнӳсем тунипе кĕтсе илет. Социализмлă çĕршыври ĕççыннисем хăйсен хĕçпăваллă вăйĕсемпе — социализмлă государствăн хăватлă тĕрекĕ пулса тăракан вăйсемпе мухтанса савăнаççĕ. Пирĕн Хĕрлĕ Çар 23 çул хушши ĕнтĕ Октябрьти революци çĕнсе илнисене, пуянлăхпа ырлăха вичкĕн сыхласа тăрать. Совет халăхĕ çирĕм виçĕ çул хушшинче социализм çĕршывĕн хĕçпăваллă вăйĕсене туса хучĕ, вĕсене яланах тĕреклетсе пырать.

Пирĕн тăван çĕршывăн тулашĕнче империализмлă иккĕмĕш вăрçă пушарĕ сарăлса пырать. Европăри, Азири тата Африкăри халăхсем тӳсме çук йывăр асапра пурăнаççĕ, вăрçă вĕсене нуша кӳчĕ. Вĕсемшĕн ыранхи кун татах та хăрушă пулса тăрать. Вăрçă государство чиккисене кăна мар, государствăсене хăйне те пĕтĕмпех пĕтерсе хурать. Çак вăрçăн хăрушă пушарĕ варринче пирĕн тăван çĕршыв никам пырса кĕрейми крепость пек тăрать, ăна хăйĕн хĕçпăваллă вăйĕсемпе хăвачĕпе героизмĕ, совет халăхĕн моральпе политикăллă пĕрлĕхĕ, Совет правительствин тулашри ăслă политики хӳтĕлесе тăрать.

Совет Союзĕ вăрçă тулашĕнче тăрать. Анла пулсан та, пирĕн çĕршыв обороннине тĕреклетсе пырас ыйтăва пĕр минутлăха та манмалла мар. Эпир капитализмла йĕриташралăхра пурăнни çинчен Сталин юлташ каланине ялан асра тытмалла.

Хĕрлĕ Çарпа Тинĕс-Çар Флочĕ çирĕм виçĕ çул хушшинче тĕнчере чи вăйлă çар пулса тăчĕç. Çак çулсем хушшинче, çарăн çĕнĕ техникипе хĕçпăалланнисĕр пуçне, войскăсене вĕрентсе хатĕрлес методсене тĕпренех çĕнетсе урăхлатнă, çакна кучухнехи вăрçăсен опычĕсене тĕплĕн шута илсе туса пынă. Çăвăн пекех, боецсене политикăллă воспитани парас енĕпе те пысăк ĕçсем тунă. Халь ĕнтĕ пирĕн Хĕрлĕ Çар чăсĕсен пурнăçĕпе ĕçĕсем вăрçă вăхăтĕнчи обстановкăна сывăхрах пулса тăчĕç, боецсем кирек мĕнле условире те ăнăçуллăн çапăçма хăнăхса пыраççĕ. Хальхи вăрçă условийĕсем Хĕрлĕ Çар ретне халкан çамрăксене пур енĕпе те тĕплĕн вĕрентсе хатĕрлеме хушаççĕ тата Хĕрлĕ Çар боецĕ пулма нумай пĕлни, çирĕп сывлăхлă пулма кирли çинчен асăрхатраççĕ. Çăвăнпа та ĕнтĕ пирĕн спортпа физкультура ĕçне çамрăксене çар ĕçне вĕрентессипе таччăн çыхăнтарса пымалла.

Социализм çĕршывĕн хĕçпăваллă вăйĕ партин XVIII конференцине кĕрешме хатĕр тăнипе кĕтсе илет. Совет халăхĕ ăна ку ĕçре куллен пулăшса пырать. Мĕншĕн тесен Хĕрлĕ Çар — унăн çарĕ, халăх çарĕ. Халăх хăйĕн çарĕ çине пысăк шанчăк, социализм строительствинче тунă çĕнтерӳсене, хăйĕн мирлĕ ĕçĕсене сыхласа тăрас шанчăка хунă.

Çар ĕçне вĕренсе пырса тăван çĕршыва сыхлама хатĕр тăрас ĕмĕт совет çĕршывĕнчи кашни сыннăн йăлине кĕчĕ. Кашни граждани хăйĕн çар пĕлĕвне ӳстерме тăрăшать. Хĕрлĕ Çăран пуян техникипе паллашать, унăн кĕрешӳри паха опычĕсем тăрăх йывăрлăхсене çĕнтерме хăнăхса пырать. Чăнах та, ку ĕçре пирĕн пысăк ситменлĕхсем пур-ха, вĕсене пирĕн кĕске вăхăтрах пĕтермелле. Партипе комсомол, профсоюз тата Осоавиахим организацисен халăха çар ĕçне вĕрентессине пикенерех тытăнса ăна анлăн сарса пымалла. Ĕçрен пушă вăхăтсенче çынсене çар ĕçне вĕренме, стрелоксем, пулеметчиксем, танкистсем, гранатометчиксем, связистсем, летчиксем, парашютистсем пулма пулăшмалла. Вĕсен пуçарулăхне организацилемелле. Халăха çар ĕçне вĕрентессине çирĕп сывлăхлă, тӳсĕмлĕ, хăюллă, кирек мĕнле çанталăка та хăнăхса çитнĕ çынсене хатĕрлессипе çыхăнтарса пымалла. Ку ĕçре физкультурăпа Осоавиахим организацисем ирттерекен мероприятисем, походсемпе ăмăртусем тата ытти çавнашкал ĕçсем пысăк вырăн йышăнса тăмалла.

Хĕрлĕ Çар XXIII çул тултарнине хатĕрленесси XVIII партконференцине хатĕрленессипе пĕр вăхăтра пулса пырать. Пĕтĕм совет халăхĕ XVIII партконференцине социализм строительствин пур участокĕсенче те çĕнĕ çитĕнӳсем тунипе кĕтсе илет. XVIII партконференци ячĕпе пуçланнă социализмлă ăмăрту пĕтĕм çĕршыв тăрăх сарăлса кайрĕ. Çак ăмăртăва оборонăпа физкультура организацисем те хутшăнчĕç.

Хĕрлĕ Çар XXIII çул тултарнă ятпа физкультурăпа оборона тĕлĕппе массăллă ĕçсем пулса иртеççĕ. Хальхи вăхăтра Хĕрлĕ Çар XXIII çул тултарнă ятпа комсомолецсен йĕлтĕрлĕ кросĕ пырать. Анчах кросăн малтанхи кунĕ комсомол организацисем кроса хутшăнма начар хатĕрленнинне кăтартса пачĕ. Çавна пула та ĕнтĕ кросăн малтанхи кунĕнче пирĕн республикăра виçĕ пин çын çеç хутшăннă. Сĕнтĕрвăрри районĕнче пурĕ те 15 çын çеç старта тухнă. Çавăн пекех, Шупашкар хулинче те кросăн малтанхи кунĕ начар иртрĕ. Комсомол организацисен, малтанхи кунсенче палăртнă ситменлĕхсене тĕплĕн шута илсе, вĕсене халех пĕтермелле. Хĕрлĕ Çар XXIII çул тултарнă ятпа туса ирттерекен мероприятисем массăллă-оборонăллă ĕçсене лайăхлатма пулăшмалла, çамрăксене йĕлтĕр спорчĕ енĕпе вĕрентсе хатĕрлессине вăйлатмалла, спортăн çĕнĕ мастерĕсене палăртмалла.

Осоавиахим организацисен Хĕрлĕ Çар кунне вĕренӳ пахалăхне ӳстернипе кĕтсе илмелле. Ку ĕçре те çитменлĕхсем нумай-ха, уйрăмах осоавиахимовецсем хушшинче дисциплина начар. Осоавиахим членĕсене йĕлтĕрпе сӳреме вĕрентсе хатĕрлес тĕлĕшпе, походсем, уйсене, вăрмансене тухса тактикăллă занятисем час-часах ирттермелле. Вĕсене ячĕшĕн çеç мар, малтан тĕплĕн хатĕрленсе ирттермелле, вĕсем осоавиахимовецăн çар пĕлӳне ӳстерме пулăшма пултарччăр.

Халăх çар, оборона ыйтăвĕсемпе ытларах интереслеме пуçларĕ. Çар ĕçне вĕрентес ыйтусем ӳсрĕç. Парти организацисен ĕççыннисен ыйтăвĕсене пурнăçа кĕртсе пымалла. Колхозниксен, рабочисен, интеллигентсен пухăвĕсенче Хĕрлĕ Çар пурнăçĕпе ĕçĕсем çинчен докладсем тумалла, белофинсене хирĕç пынă, Хасан кӳлли тата Халхин-Гол патĕнчи çапăçусен участникĕсемпе тĕл пулса калаçассине организацилемелле. Агитаторсен, запаспа тăракан командирсемпе политработниксен клубсенче, вулав çурчĕсенче, суйлав участокĕсенче Хĕрлĕ Çар организаторĕсем, мухтавлă полководецсем çинчен халăха тĕплĕн, ăнланмалла каласа памалла.

Хĕрлĕ Çар кунĕсенче вечерсем, оборонăпа физкультурăллă-массăллă ĕçсем туса ирттерме хатĕрленмелле. Çак ĕçсене пĕтĕмпех Осоавиахим членĕсен хисепне ӳстерессипе, ĕççыннисене массăллă-оборонăллă ĕçе йышлăн явăçтарассипе çыхăнтарса туса пымалла.

Хĕрлĕ Çар кунĕ тĕлне государство умĕнчи обязательствăсене пĕтĕмпех тултармалла, предприятисемпе учрежденисенче ĕç дисциплинине татах та çирĕплетмелле, социализмлă ăмăртăва анлăн сарса пымалла, çуракине хатĕрленес ĕçе вăйлатмалла. Хĕрлĕ Çарпа Тинĕс-Çар Флочĕн черетлĕ призывне хатĕрленме тытăнмалла.

Хĕрлĕ Çарпа Тинĕс-Çар Флочĕ XXIII çул тултарнине совет халăхĕн мобилизациллĕ хатĕрлĕхне, пĕрлĕхне татах та çирĕплетнипе уявласа ирттерер!

Литвари Коммунистсен (большевиксен) Партийĕн V с'езчĕ—И. В. Сталин юлташа

Юратнă тата тăван СТАЛИН юлташ!

Эпир, делегатсем, ирĕклĕ Советлă Литвара Литвари Коммунистсен (большевиксен) Партийĕн V съездне пухăнса, Сирĕн пата — ĕççыннисен çулпуçĕ тата тусĕ, Марксăн — Энгельсăн — Ленинăн ĕçне малалла туса пыракан аслă гений патне, хамăран çулăмлă большевикла салама яратпăр.

Сирĕн яту, халлă Иосиф Виссарионович, яланах пире Литва халăхĕн ирĕктĕхĕпе телейĕшĕн кĕрешме хавхалантарса пычĕ. Ленинла-Сталинла партия ялавĕ айĕнче Литвари ĕçхалăхĕ кĕрешрĕ тата çĕнтерчĕ.

193 миллионлă совет халăхĕн нумай наципе туслă çемьине кĕрсе пĕрлешсе, Литвари ĕççыннисем пĕтĕм чĕререн савăнса тата пысăк хастарлăхпа социализм строительствин çулĕ çине тăрăç. Çакă вăл СССР Верховный Совет депутатсем суйлану кун — 1941 çулти январĕн 12-мĕшĕнче — уççăн палăрчĕ, ун чухне ĕççыннисем, коммунистсемпе беспартийнăйсен сталинла блокĕн кандидачĕсемшĕн пĕр çын пек пĕр шухăшлă пулса сасăласа, хăйсем коммунизм ĕçĕшĕн кĕрешме хатĕр тăнине, Сире, Сталин юлташ, юратнине кăтартса пачĕç.

Литва республики умĕнче питех те пысăк та ответлă задача — Совет Союзĕнчи питĕ нумай малалла кайнă тăванлă республикăсене экономикăпа культура енчен хăваласа çитес задача тăрать. Çак ĕçĕн пĕрремĕш тапхăрĕ вăл — 1941 çулта халăх хуçалăхĕпе культурăна 1941 çулта малалла вăйлатнă планне тултарасси. Сăмах паратпăр Сире, халлă Сталин юлташ, государствăллă çак пысăк задачăна пурнăçа кĕртессишĕн хамăран пĕтĕм вăйхала парăнăр.

Тăшмансене çĕмĕрсе тăкнă, анчах вĕсене пĕтĕмĕшпех пĕтерсе çитереймен-ха. Вĕсем пирĕн социализм строительствине хирĕç тăрĕç, çавăнпа пирĕн хамăран ĕçре калама çук сыхă пулмалла, çакă вăл — большевикăн ылттăн пек халлă пахалăхĕ, çавăн пек пулма вĕрентнĕ тата халĕ те вĕрентетĕр Эсир, Сталин юлташ.

Литвари Коммунистсен (большевиксен) Партийĕн V съезчĕ большевиксен партийĕн генеральнăй линине тата хамăран социализмлă тăван çĕршыва хăй вĕçĕ-хĕррисĕр парăнни çинчен шантарса калать Сире, халлă Сталин юлташ.

Литвари Коммунистсен (большевиксен) Партийĕ Пĕтĕм Союзри Коммунистсен (большевиксен) Аслă Партийĕн отрячĕсенчен пĕри пулса тăнăшăн эпир вĕçĕ-хĕррисĕр савăнатпăр.

Эсир, пирĕн тăван тата юратнă Сталин, ертсе пынипе кĕрешес тата çĕнтерсе пырас чаплă та пысăк чыса тӳрре кăларас тесе, эпир алăсене канăç памасăр, большевикла пĕтĕм хастарлăхпа тăрăшса ĕçлĕпĕр.

Сывă пултăр Пĕтĕм Союзри Коммунистсен(большевиксен) Аслă Партийĕ!

Пĕтĕм тĕнчери ĕç этемлĕхĕн хаваслăхĕпе телейĕшĕн нумай, нумай çулсем хушши сывлăхлă пултăр пирĕн çулпуç, тус тата учитель тăван Сталин!

Эстонири Коммунистсен (большевиксен) Партийĕн IV с'езчĕ—Сталин юлташа

Москав, Кремль, СТАЛИН юлташа

Эстонири Коммунистсен (большевиксен) Партийĕн IV съезчĕ Сирĕн пата, коммунизмăн пĕтĕм тĕнчипех историллĕ çĕнтерĕвĕсен организаторĕ тата çав çĕнтерӳсене хавхалантарса пыракан çын патне, пĕтĕм ĕç этемлĕхĕн юратнă çулпуçĕ тата учителĕ патне, хăйĕн çулăмлă большевикла саламне ларать.

Эсир ертсе пынипе, Сталин юлташ, совет халăхĕ Эстони халăхне хăватлă пулăшу аллине тăсса пачĕ, ăна помещиксемпе капиталистсен влаçне сирпĕтсе пăрахма пулăшрĕ.

Çутă çăлтăрсем пек ялкăшса тăракан социализмлă вунултă республика хушшинче Советлă Эстония коммунизм çулĕ çине тĕреклĕн кĕрсе тăчĕ.

Эстонири большевиксен коммунистла партийĕ хăйĕн IV съезчĕ тĕлне ЦК ВКП(б) тавра çирĕппĕн пĕтĕçсе пĕрлешрĕ, съезда большевикла критикăпа самокритика паллипе, партиллĕ-политикăллă ĕçе малалла хăпартса пырас, парти организацийĕсемпе массăсем хушшинчи сыхăнăва çирĕплетес, Советлă Социализмлă çамрăк Эстони Республики умĕнче тăракан политикăллă задачăсемпе хуçалăх задачисене ăнăçлăн татса парас паллăпа ирттерет.

Эстони СС Республикинче промышленность ăнăçлăн ура çине тăрса тата реконструкциленсе пырать, ĕççыннисен пурнăçри ырлăхĕ ӳссе пырать, формипе наципе, содержанийĕпе социализмлă культура ӳссе чечекленет. Социализм строительствин творчествăллă ĕçне пиншер ĕççынни явăçса пырать.

1941 çулти январĕн 12-мĕшĕнче СССР Верховный Совечĕн суйлавĕсенче коммунистсемпе беспартийнăйсен блокĕ тунă чаплă çĕнтерӳре Эстони халăхĕн мораллĕ-политикăллă пĕрлĕхĕ ӳссăн палăртнĕ.

Эпир çак мĕнпур çĕнтерӳсенче Эсир, пирĕн тăван Сталин юлташ, куллен-кунах тăрăшнине çирĕппĕн туйса тăратпăр.

Эсир, халлă Сталин юлташ, парти кадрĕсене марксизм-ленинизм никĕсĕсене вĕренсе алла илме, революциллĕ теори вăйне тата вăл мĕнле выран йышăнса тăнине хаклама ывăнма пĕлмесĕр вĕрентнĕ тата халĕ те вĕрентетĕр.

Эпир, Эстонири большевиксем, Эсир панă çак кăтартăва яланах асра тытатпăр.

Эсир, Сталин юлташ, Совет Союзĕнчи халăхсен туслăхне пур майсемпе ге çирĕплетсе пырасси çинчен панă кăтартăва Эстонири большевиксем çирĕппĕн пурнăçа кĕртсе пырĕç, халăхсен туслăхĕ коммунизм çĕнтерессе шантарса тăракан залог пулнине асра тытĕç.

Эсир, Сталин юлташ, пире яланах большевикла революциллĕ сыхă тăма, çапăçура хăюллă та паттăр пулма, халăх тăшманĕсемпе нимĕн килĕшсе тăман çынсем пулма вĕрентетĕр.

Эпир, Эстонири большевиксем, Сирĕн çак кăтартусене чыслăн пурнăçа кĕртсе пырăпăр, буржуаллă националистсене тата ĕççыннисен ытти мĕнпур йышши тăшманĕсене, вĕсем кирек мĕнле маскăпа витĕнсе тăрсан та, пĕр хĕрхенмесĕр çĕмĕрсе пырăпăр, вĕсене пĕтĕмĕшпех кăкласа ывăтăпăр.

Капитализм тĕнчинче империализмлă иккĕмĕш вăрçă пушарĕ явăнать. Эсир ăслăн ертсе пынипе совет халăхĕ мирлĕ, творчествăллă ĕç туса пурăнма пултарать.

Эсир капитализмлă йĕриташралăхпа çыхăнса тăракан хăрушлăхсем çинчен, çакна кура Хĕрлĕ Çарпа Тинĕс-Çар Флотне пур майсемпе те çирĕплетсе пырас задачăсем тухса тăни çинчен панă кăтартусене эпир нихăçан та манас çук.

Эпир малашне те Эстонири ĕççыннисене мобилизациллĕ хатĕрлĕх, революциллĕ сыхăлăх туйăмĕпе, совет патриотизмĕн туйăмĕпе воспитани парса пырăпăр. Эпир большевикла партин никам çĕнтерейми ялавĕ айĕнче рабочисене, хресченсене, интеллигенцине коммунизм ĕçĕшĕн кĕрешме татах та ытларах пĕтĕçтерсе пырăпăр.

Сывă пултăр Пĕтĕм Союзри Коммунистсен (большевиксен) Партийĕ!

Сывă пултăр Пĕтĕм Союзри Коммунистсен (большевиксен) Партийĕн Ленинла-Сталинла Центральный Комитечĕ!

Сывă пултăр пирĕн çулпуç тата учитель, пирĕн тăван Сталин юлташ!

Эстонири большевиксен Коммунистла Партийĕн IV съезчĕ.

Эстонири Коммунистсен (большевиксен) Партийĕн IV с'езчĕ

ТАЛЛИН, февралĕн 7-мĕш. (ТАСС). Ĕнер тата паян Эстонири коммунистла партин IV съездĕнче Эстонири Коммунистсен (большевиксен) Партийĕн Центральный Комитечĕн отчетлă докладĕ тăрăх пренисем пынă.

Паян ирхи ларура прениченче Эстони ССР Совнаркомĕн Председательĕ Лауристин юлташ тухса каланă. Вăл Советлă Эстонири халăх хуçалăхĕпе культурăна 1941 çулта малалла вăйлатса пымалли çулĕрсем çинчен каланă, иртнĕ çулта тунă ĕçсен итогĕсене туса панă.

Съезда Таллин гарнизонĕнчи красноармеецсен, краснофлотецсен, командирсен тата политработниксен делегацийĕ саламланă.

Лару вĕçĕнче мандат комиссийĕн докладне çирĕплетнĕ.

Съезд Молотов, Ворошилов, Калинин, Жданов юлташсем патне саламсем янă.

Çуракине хатĕрленсе çитнине тĕрĕслемелли общественăллă смотр

СИМФЕРОПОЛЬ, февралĕн 7-мĕш. (ТАСС). Крымри пур районсенче те колхозсем, совхозсем тата МТС-сем çурхи уйăрăн ĕçĕсене мĕнле хатĕрленсе çитнине тĕрĕслеме общественăллă смотр туса иртереççĕ.

Ялхуçалăх специалисчĕсем, партине совет активĕ ертсе пыракан çĕршер бригадăсем тракторсене, тракторпа ĕçлемелли инвентарьсене мĕнле пахалăхпа юсанине, вăрлăха, туртăм вăйне мĕнле хатĕрленнине тĕплĕн тĕрĕслеççĕ.

Тĕрĕслӳ результатĕсене уйăрăн бригадисем производственăллă канашлăвсенче, колхозниксен пĕрлехи пухăвĕсенче анлăн сӳтсе-явăççĕ. Палăртнă çитменлĕхсене чи кĕске срокра пĕтерме мерăсем йышăнаççĕ.

Смотр ăмăртса ĕçлекен колхозсем, совхозсем тата МТС-сем пĕр-пĕрин ĕçне массăллăн тĕрĕслемелли ĕç пулса тăнă. Смотр малта пыракан хуçалăхсен опытне хăвăрт сарма пулăшать. Тельман районĕ çуракине вăхăтра хатĕрленме тытăннă. Ĕç планĕсене кашни колхозник пĕлет. Звеносем çумне участоксем çирĕплетнĕ. Чылай колхозсем сăнавлă йĕркепе уя туха пăхнă.

УЙРĂМ ОКРУГСЕНЧИ СУЙЛАВ КАМПАНИЙĔ

Агитаци вăйланать

СĔНТĔР, февралĕн 8-мĕш. (Телефон тăрăх). Уйрăм округсем тăрăх пыракан суйлав кампанийĕ пуçланнă хыçăн районра политикăллă агитаци ĕçĕ куллен-кун вăйланса пыма тытăнчĕ. Ильинкăри агитколлектив иртнĕ вăхăтсенче питех те начар ĕçленĕ. Халĕ агитколлектив лайăхрах ĕçлеме тытăнчĕ; кашни агитатора уйрăм участокĕсем çумне çирĕплетнĕ. Вĕсем суйлавçăсене Сталинла Конституци, суйлав Положенийĕ çинчен ăнлантараççĕ, Чарыков юлташăн пурнăçĕпе ĕçĕсем çинчен каласа параççĕ.

Пашалукассинчи агитколлектив суйлав участокĕнче политикăллă агитаци ĕçне куллен туса пырать. Агитаторсем суйлав ыйтăвĕпе колхозниксен пухăвĕнче докладсем туса параççĕ, уйрăм каласусем туса ирттереççĕ.

Ярославка ялсоветĕнчи агитаторсем агитаци ĕçне хуçалăхлă задачăсемпе çыхăнтарса пыраççĕ. Ялсовечĕ 1941 çулти финанс планне февралĕн 1-мĕш тĕлне 115 процент тултарни, «Первая борозда» колхоз членĕсем самообложени укçине тӳлесе татни агитаторсем тăрăшса ĕçленинчен килнĕ.

ФЕДОРОВ.
ВКП(б) райкомĕн секретарĕ.

Чарыков юлташшăн сасăлама пулаççĕ

ИШЛЕЙ, февралĕн 8-мĕш. (Телефонпа). Районри суйлавçăсем 496-мĕш номерлĕ Шупашкар суйлав округĕ тăрăх СССР Верховный Совечĕн Национальноçсен Советне депутата суйлама тăратнă Иван Матвеевич Чарыков юлташăн кандидатурине ырлаççĕ, суйлав кунĕнче унăн сасăлама пулаççĕ.

Хальхи вăхăтра колхозсенчи агитаторсем хăйсен ĕçĕсене тĕпренех лайăхлатрĕç. Вĕсем суйлав кунне, çавăн пекех Пĕтĕм Союзри XVIII партконференцине пысăк çитĕнӳсемпе кĕтсе илессишĕн ăмăртăва пуçарса пыраççĕ. Кунпа пĕрлех СССР Верховный Совечĕн Национальноçсен Советне депутата суйлама тăратнă кандидатăн Чарыков юлташăн тата уйрăм округсем тăрăх ĕççынни депутачĕсен вырăнти Совечĕсене депутата суйлама тăратнă кандидатсемпĕн сасăлама агитацилеççĕ.

Çак кунсенче Кăшавăш, Ишек ялсоветĕсенчи тата Буденный ячĕпе тăракан колхозри суйлавçăсем И. М. Чарыков юлташпа тĕл пулчĕç. Тĕлпулусенче доверенăйсем суйлавçăсене Чарыков юлташăн биографийĕпе паллаштарнă. Чарыков юлташ колхозниксемпе колхозницăсене çуракине кăтартуллăн хатĕрленме, агротехникăна тăрăшса вĕренме чĕннĕ.

САЗОНОВ.
ВКП(б) райкомĕн секретарĕ.

Кандидат суйлавçăсем патĕнче

СОВЕТСКОЕ. Февралĕн 6-мĕшĕнче Етĕрне суйлав округĕнчи Мăн Чураш суйлав участокĕнчи суйлавçăсем Национальноçсен Советне депутата суйлама тăратнă кандидатпа — ВКП(б) Чăваш Обкомĕн секретарĕпе Я. К. Павлов юлташпа тĕл пулчĕç. Кандидатпа тĕл пулса калаçма 450 çын пухăнчĕç.

Павлов юлташ хăйĕн пурнăçĕпе ĕçĕсем çинчен каласа панă, хăйне шанса кандидата тăратнăшăн тав турĕ.

Пухура «Прогресс» колхозри колхозник Степанов юлташ çапла каларĕ:

— Ленин—Сталин партийĕ пире савăнăçлă та пуян пурнăç панă. Большевиксем ертсе пынипе колхозсем çирĕпленчĕç, пуян пурнăç çăлкуçĕ пулса тăчĕç. Манăн çемье кăçал 200 пăт тĕштырă ĕçлесе илчĕ. Павлов юлташ — парти ĕçĕшĕн пĕтĕм вăя хурса ĕçлекен çирĕп большевик. Çавăнпа та эпир суйлав кунĕнче уншăн пурте, пĕр çын пек пĕр кăмăллă пулса, сасăлăпăр.

Тухса каланă А. Белов, Н. Петров юлташсем тата ытти çынсем те суйлавçăсене Павлов юлташшăн сасăлама чĕнчĕç.

Гр. ФЕДОРОВ.

Агитаторсем ватă суйлавçăсене ăнлантараççĕ

ХĔРЛĔ ЧУТАЙ, февралĕн 8-мĕш. (Телефон тăрăх). Халĕ агитаторсем суйлавçăсене 506-мĕш номерлĕ Етĕрне суйлав округĕ тăрăх СССР Верховный Совечĕн Национальноçсен Советне депутата суйлама тăратнă кандидатăн Я. К. Павлов юлташăн тата ĕççынни депутачĕсен вырăнти Совечĕсене депутата суйлама тăратнă кандидатсен биографийĕсемпе паллаштараççĕ.

Агитколлективсем агитаторсене ватă суйлавçăсем çумне çирĕплетсе тухнă. Агитаторсем вĕсем патне килĕрен çурсе Сталинла Конституци тата суйлав законĕ çинчен ăнлантараççĕ.

Суйлав участокĕсенче суйлав пурлăкĕсене тĕрĕслесе тухнă. Çитменлĕхсене пĕтернĕ.

МИХЕЕВ.

Икĕ уйăхри плана тултарнă

ÇЕМĔРЛЕ. (Хамăр корр.). Паланри катка-пичке завочĕ ĕççыннисене кулводство планне ирттерсе тултарнине вĕçлерĕ. Çакă вара рабочисене малашне татах та тимлĕрех ĕçлеме хавхалантарчĕ. Вĕсем сталинла виççĕмĕш пятилеткăн тăваттăмĕш çулĕнче çĕнĕ çитĕнӳсем тума пулчĕç.

Рабочисемпе стахановецсем, инженерно-технически работниксем хăйсем панă сăмаха ăнăçлăн пурнăçласа пыраççĕ. Завод коллективĕ январĕн 31-мĕшне икĕ уйăх планне 97 процент тултарнă. Паянхи куна ĕнтĕ вăл февраль уйăх планне те ытлашшипех тултарнă.

Ĕç тухăçлăхне ӳстерсе продукци пахалăхне лайăхлатас тĕлĕппе уйрăмăнах Леонтий Левин, Андрей Баринов, Петр Грибов бондарьсем çĕнĕ çитĕнӳсем тăваççĕ. Вĕсен ĕçĕнче простой, брак пулмасть, кулленхи ĕç нормисене ялан 160—180 процент тултараççĕ. Стахановец А. Баринов юлташа производствăра лайăх примерсем кăтартнăшăн иртнĕ çулта Чăваш АССР Верховный Совечĕн Президиумĕ Хисеплĕ грамота парса наградăланă.

Станочница Ольга Понятова юлташ кашни уйăхрах плана ирттерсе тултатрать. Пĕтĕм Союзри XVIII партконференци умĕнхи ăмăртăва хутшăннă хыççăн татах та лайăхрах ĕçлеме пуçларĕ, халĕ вăтамран илсен нормăна 150—160 процент тултарать. Производствăра ĕçленĕ вăхăтрах Понятова юлташ пилоточ ĕçне вĕренет.

Катка-пичке завочĕ ĕççыннисене куллен кирлĕ таварсем (катка-пичке, çуна, урапа, çунашка, этажерка, вешалка, кровать, сĕтел-пукан т. ыт. те) туса кăларать. Кăçал вăл çĕнĕ йышши продукцисем туса кăларма палăртнă. Вăл шутра йĕлтĕр, корзина, т. ыт. те пур.

Завод коллективĕ (директорĕ Паторов юлтан) партин XVIII конференцине куллен кирлĕ таварсем туса кăларассине ӳстернипе кĕтсе илме пулать.

Суту-илӳ работникĕсен ăмăртăвĕ

Чăвашсоюз системинче ĕçлекен суту-илӳ работникĕсем ВКП(б) конференцийĕ уçăлнă тĕле пĕрремĕш квартали таварçавăрнăм планне 60 процентран кая мар тултарассишĕн ăмăртăва тухнă. Вĕсем хăйсем çине илнĕ обязательствăна пурнăçа кĕртессишĕн тимлĕн кĕрешеççĕ. Красноармейский районри сельпосенче ĕçлекенсем таварçавăрнăшĕн пĕрремĕш квартал планне 41 процент ытларах пурнăçланă та ĕнтĕ. Илнĕ обязательствăна мĕнле пурнăçа кĕртсе пынине тĕрĕслес майпа 1 хутчен канашлу туса ирттернĕ. Таварçавăрнăм планне ăнăçлăн тултарса пыракан сельпосем ытти районсенче те йышланса пыраççĕ. Вăрнар станцине Уравăшри сельпосем пĕрремĕш квартал планне январь уйăхĕнче 129 процент тултарчĕç. Вăрнар районĕнчи суту-илӳ работникĕсем февралĕн 15-мĕшĕнчен кая юлмасăр 5 сельпо çумĕнче сыснасем самăртмалли пункт организацилеççĕ. Çав пунктсенче пурĕ 40 пуç ытла сысна пулать. Лавкасенче, столовăйсенче тата пекарнире ĕçлекен пур работниксене те техминимум кружокĕнче вĕрентсе кăлараççĕ.

Таварçавăрнăшĕн планне срокчен тултарассишĕн кĕрешекенсем пирĕн республикăра татах та пур. Акă Улатăр районĕ февралĕн пĕрремĕш тĕлне квартал планне 40,3 процент, Йĕпреç—42,7 проц.; Пăрачкав—46,5 проц., Шăмăршă—40,3 процент тултарчĕç.

Хăйсем çине илнĕ обязательствăна тултарассишĕн чĕтĕм вăя хурса ĕçлекен райсоюзсемпе пĕрлех, начар ĕçлекенсем те пур-ха. Февралĕн пĕрремĕшне Шăхасан, Çĕрпӳ, Хĕрлĕ Чутай районĕсем хăйсен планĕсене мĕнпурĕ те 28 процент таран кăна тултарчĕç.

Илнĕ обязательствăна тултарассишĕн уйрăм райсоюзсем кăна мар, пĕтĕм суту-илӳ работникĕсем тимлĕн кĕрешни кирлĕ.

ХРОНИКА

* * *

РСФСР Халăх Комиссарĕсен Совечĕ И. В. Жуков юлташа, РСФСР Совнаркомĕ çумĕнчи Экономсовет секретарĕн Ю. Е. Янсон, РСФСР Государствен Контроль Халăх Комиссарĕн Заместителĕ пулса ĕçлеме лартнă.

* * *

РСФСР Халăх Комиссарĕсен Совечĕ И. И. Фадеев юлташа РСФСР Государствен Контроль Халăх Комиссарĕн Заместителĕ пулса ĕçлеме лартнă.

(ТАСС).

Молдавири Коммунистсен (большевиксен) Партийĕн пĕрремĕш с'езчĕ

КИШИНЕВ, февралĕн 7-мĕш. (ТАСС). Молдавири коммунистла партин пĕрремĕш съездĕнче Молдавири Коммунистсен (большевиксен) Партийĕн Центральный Комитечĕн секретарĕ Бородин юлташ Бессарабире совет власăне туса хунăранпа 7 уйăх хушшинче пулса иртнĕ пысăк улшăнусем çинчен каласа панă.

Çĕре, банксене, шултра промышленноçа национализациленĕ. Халиччен ĕçлемесĕр ларнă заводсемпе фабрикăсене юсаса ĕçе янă. Çĕнĕрен нумай предприятисем тунă, продукци туса кăларасси пĕрмаях ӳссе пырать. Рабочисен ĕçукçи икĕвçĕ хут ӳснĕ. Ĕç тупăмасăр пурăннă рабочисем 20 пин çын ытла ĕç илнĕ. Бассарабире пирвайхи 20 машинно-тракторлă станци организациленĕ. Ирĕклĕ çĕр çинче хресченсем пĕтĕм чĕререн тăрăшса ĕçлеççĕ. Çĕнĕ районсенче 380 пин гектар çĕре кĕрхи çĕртме туса хăварнă.

Молдавири большевиксем хăйсен пĕрремĕш съезчĕ тĕлне ВКП(б) Центральный Комитечĕ тавра тата халăхсен çулпуçĕ Сталин юлташ тавра тачăн пĕтĕссе тăраççĕ.

Бородин юлташ доклачĕ тăрăх хĕрӳллĕ пренисем сарăлса кайнă.

Литвари Коммунистсен (большевиксен) Партийĕн V с'езчĕ

КАУНАС, февралĕн 7-мĕш. (ТАСС). Литвари коммунистла партин V съездĕнче Снечкус юлташăн отчетлă доклачĕ тăрăх пренисем пынă.

«Каунас Аудиняй» фабрикинче ĕçлекен рабочи Грилюс юлташ сăмахне питех те пысăк тимлĕхпе итленĕ. Вăл производствăри текстильщиксен хастарлăхĕ çинчен, Литвари коммунистла партин V съезчĕпе Партин Пĕтĕм Союзри XVIII конференци ячĕпе пуçланнă социализмлă ăмăртура тунă çитĕнӳсем çинчен каласа панă. Съезд мандат комиссийĕн председательĕ Нюнька юлташ тунă доклада итленĕ. Вăл çапла пĕлтернĕ: съездра ĕç тăвакан сасăпа 279 делегат, канашлакан сасăпа 65 делегат. Делегатсем хушшинче — СССР Верховный Совечĕн депутачĕсем 18 çын, Литва ССР Вăхăтлăх Верховный Совечĕн депутачĕсем 25 çын шутланаççĕ.

ПАРТИ ПУРНĂÇĔ

Парткабинетăн уйăхри ĕç планĕ

Çĕмĕрлери парткабинет ĕççыннисен политикăллă пĕлĕвне хăпартса пысрах тĕлĕшпе пысăк ĕçсем тăвать. Вăл коммунистсемпе, комсомолецсемпе çирĕп çыхăну тытать. Унăн хăйĕн актив пур.

Парткабинет актив пулăшнипе кашни уйăхрах сахал мар докладсемпе лекцисем, консультацисемпе юлташла калаçусем иртерет. Уйрăмăнах коммунистсене «ВКП(б) историйĕн кĕске курсне» вĕренме хытă пулăшать.

Акă унăн февраль уйăхĕнчи ĕç планĕ. Планра парти историне вĕренекенсем, çамрăк коммунистсем тата интеллигенци хушшинче мĕн-мĕн тумаллине лайăх кăтартнă. Сăмахран, ВКП(б) райкомĕ çумĕнчи пуçламăш парторганизацинчи коммунистсемпе «Основные черты марксистско-диалектического метода» тема тăрăх юлташла калаçу ирттерме тата «Основные черты марксистско-философского метода» темăпа консультаци ирттерме палăртнă. Февралĕн 10-мĕшĕнче çамрăк коммунистсем валли «Борьба противоположностей — внутреннее содержание в процессе развития» темăпа консультаци, 18-мĕшĕнче большевикла партин программи çинчен доклад ирттереççĕ. Учительсем валли ятарласах партин 6-мĕш съезчĕ çинчен доклад пулать.

Февралĕн 23-мĕшĕнче. Рабочисемпе Хресченсен Хĕрлĕ Çарĕ XXIII çулталăкĕнче пулăшу семинарсем, канашлусем ирттерме палăртнă. Çитес кунсенче хулари коммунистсемпе агитаторсем валли «Роль товарища Сталина в организации побед РККА на фронтах гражданской войны» тема тăрăх доклад ирттермелле т. ыт. те.

Докладсемпе консультацисем ирттерес ĕçе шутра тăракан пропагандистсем кăна мар, парти активĕ те хутшăнать. Сăмахран, партин 6-мĕш съезчĕ çинчен шкул директорĕ, коммунист Соловьев юлташ, парти программи çинчен райком секретарĕ Бобров юлташ ирттермелле.

Парткабинет хăйĕн планне йĕркеллĕн пурнăçлама тытăнчĕ. Докладсемпе консультацисем кăтартнă кун, кăтартнă сехетре пулса пырасçĕ Акă, февралĕн 3-мĕшĕнче парти райкомĕнче ĕçлекен коммунистсемпе «Основные черты марксистско-диалектического метода» тема тăрăх юлташла калаçу ирттернĕ. Унта 15 коммунист пулнă, 10 çын тухса калаçнă. Калаçу интереслĕ иртнĕ. Мĕншĕн тесен калаçу ирттерекенсем Гуськовпа Сидякин юлташсем ыйтăва фактсемпе çутатса панă. Çавăнпа ĕнтĕ коммунистсем кун пек калаçусене малашне те час-часах ирттерме ыйтнă.

Хар. ЛИСИН.

Пуçламăш парторганизаци тата колхозри ферма

1939 çулти июль уйăхĕнче ССРС Совнаркомĕпе ЦК ВКП(б) «Колхозсенче обществăллă вылăх-чĕрлĕх ĕрчетес ĕçе вăйлатмалли мероприятисем çинчен» постановлени йышăннă хыççăн районри колхозсем вылăх-чĕрлĕх ĕрчетес ĕçе чылай вăйлатрĕç. Фермăсен хисепĕ, вĕсенчи вылăх-чĕрлĕх шучĕ, пахалăхĕ нумай ӳсрĕ.

Арапуçĕнчи «Арабось» колхозăн 1939 çулччен ĕне ферми пĕрре çеç пулнă. Фермăри ĕнесем начар пирки сĕт сахал панă. Çӳлте асăннă постановлени тухнă хыççăн партин Арапуçĕнчи пуçламăш организацийĕ мĕнпур вăя хурса фермăсен шутне, вылăх-чĕрлĕх хисепне ӳстерессишĕн, пахалăх енчен лайăхлатассишĕн кĕрешӳ пуçарса ячĕ. Колхозниксен анлă масси хутшăнчĕ. Ăнлантару ĕçне сарса, колхозра обществăллă вылăх-чĕрлĕх ĕрчетес ыйтăва малти вырăна хучĕ. Çапла майпа колхоз 1939 çулта çĕнĕрен сурăх ферми организацилеме тытăнчĕ.

1940 çулта уйрăмах пысăк ĕçсем туса ирттерчĕ. Колхозра пĕр ферма вырăнне пурĕ 4 ферма тата хурт-хăмăр утарĕ организациленĕ. Халăхи вăхăтра колхозра 72 ĕне, вĕсенчен сăвакан- [illegible] 45 пус, 76 сурăх, 26 сысна, [illegible]х пур. Фермăсене пăхса тăма тата аван, вĕсем пурте пекех пĕр вырăнта.

Ферма заведующийĕ В. Г. Соснов юлташ 5 çул ытла ĕнтĕ хăй ĕçне юратса, пĕлсе туса пырать. Фермăра шалти ĕçсен йĕркипур. Ĕçлекенсем хушшинче çирĕп дисциплина тунă. Фермăра пурĕ 17 çын ĕçлет, вĕсем пурте пĕр çулталăк ытла ĕçлеççĕ. Вылăхсем валли ăшă та çутă витесем тунă, апат çителĕклĕ хатĕрленĕ. Витесем тума кăна 1940 çул хушшинче 29 пин тенкĕ расходланă. Çамрăк вылăхсене пăхса илессине те аван йĕркеленĕ. Ку тарниччен çуралнă 4 пăрупа 12 путек сывă, аван пурăнаççĕ. Вĕсене пăхас тĕлĕшпе уйрăмах Ксения Алексеева тата Евдокия Емельянова аван ĕçлеççĕ.

1940 çулта пуçламăш парторганизаци парти пухăвĕсенче вылăх-чĕрлĕх ĕрчетес ыйтăва 4 хутчен çутçэ-явнă. Ферма ĕçне куллен тĕрĕслесе пулăшса пыма, унта ĕçлекенсем хушшинче политикăлла-массăллă ĕçе туса пыма парти членне П. Данилов юлташа çирĕплетнĕ. Вăл яланах унта ĕçлет.

Фермăра ĕçлекенсен условийĕ лайăх. Вĕсен пурăнмалли пӳртсем пысăк, таса та çутă, кашнин уйрăм кровать. Тĕрлĕ хаçат-журналсем çырăнса илеç çĕ, биллиард, шашка, домино тата радио пур.

«Арабось» колхоз фермисем районри ытти колхоз фермисемпе танлаштарсан нумай малта тăраççĕ. Вĕсенчен пример илме пулать.

И. СТЕПАНОВ.

Шкулти пуçламăш парторганизаци

Елчĕкри вăтам шкулти пуçламăш парторганизаци шкулта пысăк авторитетпа усă курать. Юлашки вăхăтра парторганизаци ачасен вĕренӳ пахалăхне лайăхлатас, комсомол пуçламăш организацине пулăшас тата партипе правительство решенийĕсене учительсем патне çитерес тĕлĕшпе лайăхрах ĕçлеме пуçларĕ, çавнашкалах пуçламăш парторганизаци енчен обществăллă организацисене ертсе пырасси вăйланчĕ.

Парторганизаци пуçарнипе вĕренекенсен ашшĕ-амăшĕсен пухуне ирттернĕ. Вĕсем хăйсен ачисем шкулта мĕнле вĕреннипе тата вĕсем хăйсене мĕнле тытканипе ытларах интереслеме, шкула куллен пулăшса пыма пуçларĕç.

Ачасен вĕренӳри пултарулăхне ӳстерес тата шкулти дисциплинăна вăйлатса çирĕплетес енĕпе партипе комсомол организацисем сахал мар ĕçсем туса ирттерчĕç. Çавна пула ачасем тăрăшса вĕренеççĕ, вĕренӳре ĕлкĕрсе пыраççĕ. Шкулта отличниксемпе ударниксем 97 ача. Вĕренекен ачасем киле парса яракан заданисене йĕркеллĕ туса пыраççĕ.

Парторганизацинчи коммунистсем хăйсене панă поручениесене вăхăтра пурнăçа кĕртеççĕ. Филимонов коммунист—5-мĕш «Б» класăн руководителĕ Çак класс вĕренӳпе те, дисциплина енĕпе те ытти классенчен малта пырать.

Учитель-коммунистсем вĕренĕве практикăллă ĕçсемпе çыхăнтарма тăрăшаçĕ. Халĕ шкулта çамрăк натуралистсен, машинăсене, агротехникăна вĕреннелли кружоксем ĕçлеççĕ. Шкулăн çĕр участкинче пур. Çуркунне çав участок çинче тĕрлĕрен опытсем ирттерме палăртнă.

Халĕ пуçламăш парторганизаци Пĕтĕм Союзри XVIII партконференцине вĕренӳ пахалăхне тата дисциплинăна вăйлатса янипе кĕтсе илессишĕн кĕрешет.

А. ДУДКИН.

Комсомол хуçалăхĕнче çирĕп йĕрке пулмалла

КРАСНОАРМЕЙСКОЕ. Комсомол хуçалăхне йĕркеллĕ тытса усрасси—вăл пуçламăш организацисен кулленхи ответлă ĕçĕ пулса тăрать. Çакна ВЛКСМ уставĕ те, ВЛКСМ Центральный Комитечĕн комсомол членĕсемпе кандидатчĕсене учета илесси çинчен кăларнă инструкцийĕ те пĕр пăркаланмасăр пурнăçласа пыма хушаççĕ.

Çак ĕçе комсомолăн районри чылай организацийĕсем пурнăçа кĕртсе пымаççĕ. Пуçламăш организацисем районĕпе 97 шутланаççĕ. Çак организацисенчен комсомол хуçалăхне йĕркеллĕ тытса усракансем питĕ сахал. 1940 çулăн пуху протоколĕсене ВЛКСМ райкомне 14 организаци пачах тăратман. 32 организацинчен кăна сайра хутра кăна тăратаççĕ. Сакăр колхозра комсомол организацисем саланса каясси патне çитнĕ. 21 колхозра комсомол организацисем пачах çук. Яманакри, Тĕрерти туллимар вăтам шкулсенче комсомол организацисем тума май пулсан та, вĕсене организацилеме шутламаççĕ.

«Чăмыш», «Смычка» колхозсенчи комсомол пуçламăш организацисенчи комсомолецсем иртнĕ çулпăн член укçи пачах тӳлемен. Çавнашкалах райçĕрĕç пайĕнче ĕçлекен комсомолецсем те 1940 çулпăн член укçи халĕ те тӳлемен.

Комсомолăн уйрăм организацийĕсем ĕç хучĕсемпе тĕрлĕрен документсене йĕркесĕр тытаççĕ. Васнарти Сталин ячĕпе тăракан колхозри комсомол организацинче (секретарĕ Митрофанов) ĕç хучĕсемпе документсене колхоз правленинче шкаф çинче уçă çĕрте усраççĕ. Комсомолецсене учета илмелли кĕнекене пĕтĕмпех çурса пĕтернĕ. Учетран тухса кайнă комсомолецсене те тухса кайни çинчен паллă туман. Тухса кайнă комсомолецсем çинчен райкомола та пĕлтермеççĕ. Яманакри пуçламăш организацинче ĕç хучĕсене Прокопьева хăй хваттерĕнче усрать. Красноармейскри больницăра комсомол организаци секретарĕ Сидорова юлташ ĕç хучĕсене çуррине хăйĕн хваттерĕнче, çуррине аптекăра усрать. «Смычка» колхозри комсомол организацин секретарĕ Семенов юлташ организацинче мире комсомолец тăнине те пĕлмест.

Çак ĕçсем пĕтĕмпех ВЛКСМ райкомĕн куçĕ умĕнчех пулса пыраççĕ. Учет пайĕн заведующийĕ Н. Яжиков, ВЛКСМ райкомĕн секретарĕ пулса ĕçленĕ Н. Уткина юлташсем комсомол хуçалăхне çирĕплетес вырăнне хăйсем ăпăтарса пынă. Н. Яжиков колхозсенчи комсомол организацисене комсомол хуçалăхне çирĕплетес енĕпе пулăшман кăна мар, колхозсенчи комсомол организацисен ĕçĕсемпе интереслемен те.

Уткинăпа Н. Яжиков юлташсем комсомол райкомĕн хуçалăхне юхăнтарнă.

ВЛКСМ райкомĕн бюровĕ Н. Яжикова учет пайĕн заведующинчен хăтарчĕ. Ун вырăнне халь кăна Хĕрлĕ Çартан таврăннă Федоров комсомолеца лартнă.

П. МАЙОРОВ.

Билет илеççĕ... лекцине пымаççĕ

Пирĕн Шăмăршăра та парти историне, марксизм-ленинизма вĕренекенсене пулăшма час-часах лекцисем ирттереççĕ. Пирвайхи вăхăтра лекцисем итлеме парткабинета 50—60 çын ытла çӳретчĕç. Анчах, юлашки вăхăтра лекци итлеме çӳрекенсен хисепĕ чылай чакрĕ.

Акă, январĕн 30-мĕшĕнче тӳлевлĕ лекци пулчĕ. Марксизм-ленинизм обществăри экономикăллă аталану çинчен вĕрентни темăпа лекцине вăтам шкул директорĕ Яковлев юлташ вуларĕ.

Лекци пуласси çинчен ик-виç кун малтан пуçламăш организацисене пурне те пĕлтернĕ. Билетсем те сутнă. 49 çын лекци итлеме пымашкăн билет туяннă. Анчах январĕн 30-мĕшĕнче мĕн курăнчĕ-ха? Лекцине пурĕ те 23 çын кăна пынă. Вĕсен хисепĕнче — лесхозран пыни 1 çын, райсовет исполкомĕ çумĕнчи пуçламăш парторганизацинчен—7 çын, шкултан—4 çын, больницăра ĕçлекенсем—4 çын, судпа прокуратура работникĕсем—1 çын, ытисем райком работникĕсем пулчĕç.

Чылай пуçламăш парторганизацисенчен лекци итлеме пĕр çын та пыман. Суту-илӳ организацисенче, милици органĕнче т. ыт. çĕрте те ĕçлекенсем, уйрăмах ертсе пырас ĕçри работниксем лекци итлеме çӳременни тĕлĕнтерет.

Лекци итлеме сахал çын çӳрени, çитменне билет илнисем те хăшпĕрисем пыманни—пуçламăш парторганизацисен секретарĕсем парткабинет работникĕсем те çителĕксĕр ĕçлени çинчен калать. Билет илсен те лекци итлеме пыман юлташсем кăсъере билет выртни—пуçри пĕлӳ вырăнне пулать, тесе йăнăш шутлаççĕ пулас.

ИВАНОВ.

Обком пленумĕн решенине сӳтсе-явăрĕç

ИШЛЕЙ. Февралĕн 5-мĕшĕнче селькорсемпе колхозсенчи стена хаçат редакторĕсен районри канашлăвĕ пулса иртрĕ. Канашлура малта пыракан колхозсен председательĕсемпе агитколлектив руководителĕсем те пулчĕç.

ВКП(б) Чăваш Обкомĕн V пленумĕн итогĕсем çинчен ВКП(б) райкомĕн секретарĕ Сазонов юлташ доклад туса пачĕ. Вăл çуракине хатĕрленес çĕрте стена хаçачĕсем тумалли ĕçсем çинчен тĕплĕн чарăнса тăчĕ.

«Большевик» колхоз председательĕ И. Елахов юлташ иртнĕ çулта вăйлă тырпул туса илес çĕрте стена хаçачĕ колхоза пысăк пулăшу пани çинчен каларĕ. Çав колхозранах «Çулăм» стена хаçат редколлеги членĕ В. Чигаркин юлташ стена хаçатне уйăхра 3 номертен кая мар кăларса тăни çинчен каласа пачĕ.

«Çулăм» стена хаçат редколлегийĕ «Стахановец» стена хаçачĕн чĕнĕвне сӳтсе-явнă хыççăн «Агроном» колхози стена хаçачĕн редколлегийĕпе ăмăртса ĕçлеме тытăннă.

С. ГОРЛАНОВ.

Комсомолецсем харпăрхăй тĕллĕн вĕренеççĕ

ОКТЯБРЬСКОЕ. Шĕнерпуçĕнчи вăтам шкул çумĕнчи комсомол комитечĕ комсомолецсемпе союзра тăман çамрăксем хушшинче «ВКП(б) историйĕн кĕске курсне» вĕренес ĕçе аван йĕркеленĕ. Ку организацире 45 комсомолец парти историне харпăрхăй тĕллĕн вĕренсе пыраççĕ.

Акă, комсомолец А. Козловский «ВКП(б) историйĕн кĕске курсне» кĕçĕн звено тăрăх вĕреннĕ, халĕ марксизм-ленинизм классикĕсен произведенийĕсем тăрăх вĕренме тытăннă. Вăл 6-мĕш сыпăка вĕренет, кашни сыпăк тăрăхах конспектсем çырса пырать. Марксизм-ленинизма вĕренекенсене пулăшма ирттерекен лекцисемпе консультацисене çӳрет.

Çавăн пекех комсомолка С. Петрова юлташ та тăрăшса вĕренет. Халĕ вăтам звено тăрăх 8-мĕш сыпăка вĕренсе ситнĕ, конспектсене йĕркеллĕ çырса пынă.

В. Вотяковпа Н. Иванов юлташсем хăйсен пĕлĕвне ӳстерес тĕлĕшпе пĕр-пĕринпе ăмăртса вĕренессĕ.

ЭНДРЕЙ ПЕТЕРĔ.

Лайăх ĕçлекен агрокружоксем

КРАСНОАРМЕЙСКОЕ. Районри колхозсенче пурĕ 42 агрокружок организациленĕ. Унта 800 çынна явăçтарнă. Кружокра бригадирсем, звеньевойсем тата ялхуçалăх ĕçĕнче малта пыракан колхозниксем вĕренеççĕ.

Еншик Чуллă ялсоветĕнче пурĕ 4 агрокружок ĕçлет. Ку кружоксем лайăх ĕçлекен кружоксем шутланаççĕ. Кружока райçĕрĕç пайĕ çирĕплетсе панă программа тăрăх учительсем ертсе пыраççĕ. Паянхи куна 4-шар заняти пулса иртнĕ. Унта 150 çын вĕренеççĕ.

Тĕрер ялсоветĕнчи колхозсенче те агрокружока 127 колхознике явăçтарнă. Кунсăр пуçне ялсовет çумĕнче колхоз председательĕсем валли, бригадирсем, депутатсем валли ятарласа агрокружок организациленĕ, унта пурĕ 45 çын вĕренет. Кружока участкори агроном Алексеев юлташ ертсе пырать. Занятисем яланах йĕркеллĕ иртеççĕ. Кружокра вĕреннĕ чух Вăрнар районĕнчи Кольцовкăри Сталин ячĕпе тăракан колхозăн опычĕсемпе палашаççĕ.

Т. МАЙОРОВ.

КРИТИКĂПА БИБЛИОГРАФИ

„Марксизмăн юррисен юрри“*)

«Коммунистсен партин манифестне» Маркспа Энгельс пролетариатăн пĕтĕм тĕнчери пĕрремĕш организацийĕ—«Союз коммунистов» хушнипе çырнă. Пуçласа вăл 1848 çулта, Парижри пролетариатăн июньри восстанийĕ умĕн, француз чĕлхипе пичетленсе тухнă.

Çак кĕнеке марксизм-ленинизм наукинче питех те пысăк вырăн йышăнса тăрать. Сталин юлташ ун çинчен — «марксизмăн юррисен юрри» тесе калать. «Коммунистсен партин манифестĕнче» çырса хунă идейăсем тĕрĕссине истори пĕтĕмĕшпех çирĕплетсе пачĕ. Пирĕн çĕршывра, çĕр чăмăрĕн ултăмĕш пайĕнче, Маркспа Энгельс ĕçне малалла илсе пыракан çулпуççем — Ленинпа Сталин ертсе пынипе социализм туса хунă, çакă вăл «Коммунистсен партин манифестĕн» идейисене ĕçре пурнăçа кĕртнине пĕлтерет.

«Çав произведенире,—тет Ленин,—çĕнĕ миросозерцание, социальнăй пурнăçа та çавăрса илекен, вĕçне çитиех тĕрĕс пыракан материализма, аталану çинчен пур енлĕ те тарăн вĕрентӳ пулса тăракан диалектикăна, класс кĕрешĕвĕн теорине тата коммунизмла çĕнĕ общество туса хуракан пролетариатăн пĕтĕм тĕнчери историллĕ рольне генийллĕ паллăлăхпа тата яр-уççăн кăтартса панă» (Соч., т. XVIII, стр. 6).

«Çак пĕчĕк кĕнеке темиçе томсем вырăнне тăрать: халичченех цивилизацийллĕ тĕнчери мĕнпур организациленнĕ тата кĕрешекен пролетариат унăн шухăшĕпе пурăнать, ун шухăшĕпе малалла пырать» (Соч. т. 1, стр. 413).

«Коммунистсен партин манифестĕнче» тăватă сыпăк. «Буржуасем тата пролетарисем» тенĕ пĕрремĕш сыпăкра обществăн пĕтĕм историне, классен кĕрешĕвĕн историне, капитализм мĕнле çуралса туха аталаннине, унăн законĕсене, пролетариатăн классăллă кĕрешĕвĕн аталануне, буржуази пĕтесси тата пролетариат çĕнтересси, иккĕшĕ те пурпĕрех пулмаллине, коммунистла революци этемлĕх историринче çĕнĕ самана пуçласа янине кĕскен çутатса панă.

Первобытно-обществăллă строя шутламасан, «ку тарниччен пулнă мĕнпур обществăсен историйĕ классен кĕрешĕвĕн историйĕ пулнă».

«Ирĕклĕ çын тата чура, патриций тата плебей, помещик тата крепостной, мастер тата подмастерье, кĕскен каласан, — пусмăрлакан тата пусмăртă пурăнакан пĕр-пĕринпе ĕмĕрех хирĕçсе пурăннă, е вăрттăн е уççăн пĕр чарăнми кĕрешсе пынă, çав кĕрешӳ яланах е пĕтĕм обществăна революцилле çĕнетсе урăхлатнипе, е кĕрешекен классем иккĕшĕ те пĕтсе ларнипе вĕçленнĕ» («Коммунистсен партин манифестĕ», чăвашла изд., стр 26)

Капитализм законĕсене «Коммунистсен партин манифестĕ» генилле уçса кăтартнă. Феодальнăй общество ăшĕнчен çитĕнсе тухнă буржуаллă общество сословиллĕ уйрăмлăхсене пĕтерсе тăкнă, классен хире-хирĕçлĕхĕсене, хирĕçĕвĕсене уççăн курăнакан тунă, общество икĕ пысăк класс çине, пĕрпĕрне хирĕç тăракан классем çине — буржуазипе пролетариат çине уйăрăлса кайнă.

Пролетариат буржуазие хирĕç кĕресси пролетариат пулса кайнă кунранах пуçланса каять. Пролетариат тата унăн класлă ăнланулăхĕ ӳснĕ май, кĕрешӳ буржуаллă обществăри икĕ тĕп класс тытăçăвĕ пулса каять. Çав тытăçура пролетариат çĕнтерсе хăйĕн диктатурине туса хурать

Иккĕмĕш сыпăк — «Пролетарисем тата коммунистсем». Унта рабочи класс авангарчĕ çинчен, коммунистсен партийĕ çинчен калакан вĕрентĕвĕн никĕсене хывнă. Пролетариат класа, вара — политикăллă партие организацилет; пролетариат коммунистсен партине туни пролетариат хăйхаллĕнлĕ политикăллă вăй пулса тăнине пĕлтерет. Партин чи кирлĕ задачисенчен пĕри — пролетариатăн класлă ăстăнне, класлă ăнланулăхне аталантарасси. Парти пролетариата, унăн класлă кĕрешӳне ертсе пыма, буржуази пуçпулса тăрассине сирпĕтсе антарса пролетариат диктатурине туса хума кирлĕ.

Çак сыпăкрах, производство средствисем тĕлĕпне буржуаллă уйрăм харпăрлăха пĕтерсе, обществăллă коммунизма харпăрлăх туса хурас ыйтусем тĕлĕшпе наукăллă коммунизмăн задачисемпе принципĕсене палăртнă, личность ирĕклĕхĕ, воспитани. мăшăрланасси, çемье, национальность, государство ыйтăвĕсем капитализм условийĕсенче мĕнлине тата коммунизм условийĕсенче мĕнле пулмаллине çутатса панă.

«Социализмлă тата коммунизмлă литература» ятлă сыпăкра Маркспа Энгельс вĕсемчченхи социализмла теорисене пĕтерсе хумаллах критикленĕ, наукăллă коммунизм идейисене никĕсленĕ. Наукăллă коммунизм пурĕ тĕрлĕ утопиллĕ социализмран тĕпренех уйрăм. Вăл хăйĕн программине, хăйĕн стратегипе тактикине обществăллă аталанăвăн законĕсене, капитализм аталанăвĕн законĕсене тĕрĕс пĕлсе тăнипе тăвать Çавăнпа та наукăллă коммунизмăн теориллĕ никĕсĕсем обществăллă аталанăвăн законĕсене, революци законĕсене чăннипе палăртса тăраççĕ, вĕсем наука çине, обществăн чи революциллĕ класĕ çине гаянса тăраççĕ, çавăнпа вĕсем никам çĕнтерейми вăй пулса тăраççĕ.

«Коммунистсем оппозициллĕ тĕрлĕ партисем çине мĕнле пăхаççĕ» ятлă юлашки сыпăкра коммунистсен партин тактикин никĕсĕсене кăтартса панă.

«Коммунистсен партин манифесчĕ» çумне Энгельсăн «Коммунизм принципĕсене» тата «Коммунистсен Союзăн уставне» хушса пичетлесе кăларнă. «Коммунизм принципĕсем» «Коммунистсен партин манифесчĕн» никĕсĕ пулса тăнă, ăна автор малтанласа çырса хатĕрленĕ. Çак асăннă произведенисем марксизмăн теорийĕнче паллă вырăн йышăнса тăраççĕ, çавăнпа вĕсене «Манифеспа» пĕрле пичетлесе кăларни питех те кирлĕ пулнă.

Маркспа Энгельс монополиллĕ капитализм пуличченхи тапхăра, империализм пуличченхи тапхăра тĕпчесе вĕренсе, çакăн пек вывод тунă: социализмлă революци уйрăм çĕршывра çĕнтерме пултараймасть, вăл пĕр вăхăтрах цивилизацилле мунай çĕршывсенче çеç çĕнтерме пултарать, тенĕ. Çакна Энгельс уйрăмах «Коммунизм принципĕсенче» татăклăнах кăтартса панă. Çакă вăл Маркспа Энгельс пурăннă вăхăтшăн питех те тĕрĕс пулнă. Анчах XX-мĕш ĕмĕр пуçламăшĕнче капитализм монополиллĕ капитализм сыпăкне — империализм сыпăкне кĕнĕ. Капитализмăн империализмлă сыпăкне тĕпчесе, Ленин, империализм тапхăрĕнче капитализм сикчевлĕ аталаннин законне уçса парса, капитализм çавăн пек пĕртан мар аталаннă пирки социализм уйрăмăн илнĕ пĕр çĕршывра çĕнтерме пултарнине никĕслесе пачĕ, социализм пĕр вăхăтрах пур çĕршывсенче те çĕнтерни пулма пултарайманнине кăтартса пачĕ.

* * *

«Коммунистсен партин манифесчĕ» чăвашла иккĕмĕш хут пичетленсе тухрĕ Ăна куçарасси, паллах ĕнтĕ, пит йывăр ĕç, анчах çав вăхăтрах пит те усăллă ĕç.

Марксизм-ленинизм классикĕсен произведенийĕсене куçарса пичетлесе кăларнă чухне марксизм-ленинизм никĕсĕсене хывакансен шухăшĕсене тĕрĕс каласа памалла, чĕлхепе шухăшсен вăйне имĕн пăсмасăр, мĕнпур хăватлăхĕпе кăтартса пама тăрăшмалла. Çавăнпа та кашни сăмах хăйĕн вырăнĕнче пултăр тесе тăрăшмалла.

«Коммунистсен партин манифестне» пĕтĕмĕшпе илсен хурламалла мар куçарнă. Анчах, пит те шел, çав хушăрах пач юрăхсăр куçарса редакцилеме вырăнсем те тĕл пулаççĕ.

Чăвашла куçарса кăларнинчи хăшпĕр çитменлĕхсем çине кăтартса парар.

Вырăсла: «Открытие Америки и морского пути вокруг Африки создало для подымающейся буржуазии новое поле деятельности» (стр. 29.).

Чăвашла куçарнă: «Америкăна тата Африка тавра тинĕс çулне туписа усă çинче ӳссе хăпаракан буржуази валли çĕнĕ ĕç майĕсем туса хунă» (26 стр.). Кăна «...буржуази валли усă курма çĕнĕ вырăнсем (е талккăшсем) туса хунă», тесе куçармалла пулнă «Çĕнĕ ĕç майĕсем» тенине тӳрех «новые способы труда» вырăнне ăнланмалла, анчах кунта пачах сăмах ун çинчен пымасть. Е тата:

«Угнетенное сословие при господстве феодалов, вооруженная и самоуправляющая ассоциация в коммуне...» (стр. 29).

«Феодалсем пуçпулса тăнă чухнехи пусмăрти сослови, коммунăра — хĕçпăшалланса тата хăйсен ĕçĕсене хăйсем туса пыракан пĕрлешӳ...» (27 стр.).

Пусмăрти сослови яланах хăйĕн ĕçне хăй туса пынă, унăн никам та ĕçлемен. Кунта хĕçпăшалланса хăйсен управленине хăйсем йĕркелесе пыни çинчен каланă вĕт-ха? Куçарсан вара пачах урăхла пулса тухнă.

Чăвашла куçарса кăларнă кĕнекере хăшпĕр тĕлте пач йăнăш шухăшсем те палăраççĕ. Акă, эпир çапла вулатпăр:

«Ĕçлеве текех ĕнтĕ капитал, укçа, çĕр ренти, кĕскерех каласан монополизацилеме юрăхлă обществăллă вăй тума юрамасть, урăхла каласан, çынăн хăйĕн харпăрлăхĕ текех ĕнтĕ буржуаллă харпăрлăх пулма пултарайман саманта, — çав саманта вара, личноçа пĕтернĕ, тетĕр эсир» (39 стр.).

Кăна ниепле те ăнланма çук. Пĕрремĕнчен, пуплев пачах чăвашла мар, сăмах купи çеç пулса тухнă, тепĕр енчен, Маркспа Энгельс шухăшне те татăклăнах пăснă вара. Вырăсла ку вырăн çапла:

«С того момента, когда нельзя будет более превращать труд в капитал, в деньги, в поземельную ренту, короче — в общественную силу, которую можно монополизировать, т. е. с того момента, когда личная собственность не может более превращаться в буржуазную собственность, — с этого момента, заявляете вы, личность уничтожена» (стр. 43). Çакна чăвашла куçарса калама пулнах ĕнтĕ, анчах редакторсем темшĕн вара сăмах тупман?

Чăвашла куçарнă: «Пурнăçа усрама гӳррĕмех кирлĕ продуктсене ĕçлесе илессине — ют çын ĕçĕпе усă курма пултаракан нимĕнле ытлашши пурлăх та хăвармасăр хăйне валли продуктсене илессине эпир пĕрех те пĕтересшĕн мар» (стр. 38).

Вырăсла: «Мы вовсе не намерены уничтожить это личное присвоение продуктов труда, служащих непосредственно для воспроизводства жизни, присвоение, не оставляющее никакого избытка, который мог бы создать власть над чужим трудом» (стр. 42).

Чăвашла кăна, пирĕн шутпа, çапла каламалла пулнă: «Ĕçне тунă продукта уйрăм çын хăйне валли илессине, пурнăçа тытса усрама кирлĕскерне, продукта ытлашши илесси, ют çын ĕçĕпе усă курассине туса хума пултараканскер, çук чухне, хăйне кирлинчен ним чухлĕ те ытлашши мар илессине эпир пĕрех те пĕтересшĕн мар».

«Следовательно, частная собственность должна быть также ликвидирована, на ее место заступит общее пользование всеми орудиями производства и распределение продуктов по общему соглашению, или так называемая общность имущества» (стр. 39), тесе каланине çапла куçарнă:

«Çапла вара, уйрăм харпăрлăха та пĕтермелле, ун вырăнне производствăн пур орудийĕсемпе усă курни тата продуктсене пĕтĕмĕтле килĕшӳ туса валеçни, е пурлăхсем пĕрлешӳ аллинче текенни пулса тăрĕ» (62 стр.).

Е татах: «...Политикăллă власть вăл—çав сăмаха хăйĕн пĕлтерĕшпе илсен, пĕр класăн теприне пусарма организациленĕ вăйĕ пулса тăрать» (стр. 44).

Чăн та, политикăллă власть вăл — пĕр класс теприне пусарма организациленĕ вăй. Анчах Маркспа Энгельс кунта пĕр класс (буржуази) тепĕр класа (пролетарисене) организацилесе ирĕксĕрленине кăтартса параççĕ. «Политическая власть в собственном смысле слова — это организованное насилие одного класса для подавления другого» (стр. 48).

«Политикăллă власть вăл — çав сăмаха хăйĕн пĕлтерĕшпе илсен, пĕр класс тепĕр класа пусарма организациленсе ирĕксĕрлени», тесе каламалла пулнă.

Чĕлхе тĕлĕшĕнчен якатса çитереймен предложенисем те тĕл пулаççĕ. Акă, сăмахран: «Çапла вара буржуази пуçланса кайнă никĕсĕ пулса тăракан производство тата улăшу средствисене феодальнăй обществăрах туса хунине куртăмăр эпир» (стр. 30).

Кун пек предложенине темиçе хутчен вуласан та ăнланса илме çук.

Çавăнпа пĕрлех терминсем тĕлĕшпе шайăраксем курăнаççĕ: «чисто денежные отношения» (стр. 28) — «уççăн (?) укçаллă отношенисем», «застывшие» (стр. 31) — «çирĕпленсе ларнă» («укрепившиеся» тени пулать»), тесе куçарнă.

«Присвоение» сăмаха вара пит тĕрлĕрен куçарнă, ку сăмахпа тĕрĕс усă курман. «Способ присвоения» (стр. 39) тенине «пуйма май паракан», тесе куçарнă. Ку пĕртте тĕрĕс мар, «присвоение» ялан мар пуйма май парать. Çав страницăрах вара икĕ строка аяларах ăна «туяну меслечĕ» тесе куçарнă. Ку та пачах тĕрĕс мар, «туяну меслечĕ» тенине «способ приобретения» вырăнне ăнланмалла пулас. Тепĕр çĕрте вăл сăмаха «ĕçлесе илесси» тесе çырнă.

Хăшпĕр çĕрте сăмахсем сикссе юлни е ытлашши сăмахсем кĕртсе хуни тĕл пулать:

«...производствăн пур орудийĕсемпе усă курни»... (стр. 62) — «...производствăн пур орудийĕсемпе пĕрле усă курни» кирлĕ; «...пур япаласене питех те нумай тăвакан общество туса хума...» (стр. 62) — «...пур япаласене питех те нумай тăвакан обществăллă строй туса хума» кирлĕ, «...иккĕмĕшĕнчен, шултăра промышленность тата производствăна аслăлатмашкăн вăл паракан майсем...» (стр. 61) — «...иккĕмĕшĕнчен, шултăра промышленность тата производствăна вĕçĕмсĕр аслăлатмашкăн вăл паракан майсем...» кирлĕ.

Сăмахсем çакăн пек сикссе юлни те шухăша пăсать, туллин ăнланма май памасть, е тепĕр чухне урăхла майлă ăнланмалла та туса хурать.

Çапла вара, «Коммунистсен партин манифестне» чăвашла куçаракансемпе редакцилекенсем ĕçе тĕплĕн туман, ответлăха туйса ĕçлемен. Куншăн вĕсене питех те хурламалла. Марксизм-ленинизм классикĕсен произведенийĕсене куçарса кăларас ĕçри çăвăн пек ситменлĕхсене хăвăртрах пĕтерес пулать.

Н. КОЛЮШКИН.

*) К. Маркспа Ф. Энгельс. «Коммунистсен партин манифесчĕ». Чăвашиздат. 1940 çул. Куçараканĕ Г. А. Молостовкин. Куçарнине Н. С. Меценатовпа Г. Г. Ишиванов редакцилеНĕ.

МОПР ĕçне лайăхлатас ыйту райком бюровĕнче

ТАВАЙ. Районри МОПР ячейкисен отчетпа суйлав пухăвĕсем мĕнле иртсе пыни çинчен ВКП(б) райкомĕн бюровĕн ларăвĕнче сӳтсе-явăрĕç. Чылай колхозсенче МОПР ячейкисем отчетпа суйлав пухăвĕсене ирттерес ĕçе вăхăтра тытăннă. МОПР членĕсен кивĕ билечĕсене çĕнĕ билетсемпе улăштарса пĕтернĕ. Член укçисене пухас енĕпе те чылай çитĕнӳсем тунă. Колхозсенчи МОПР ячейкисенчен юлашки икĕ уйăхра, МОПР билечĕсене улăштарнă тата отчетпа суйлав пухăвĕсене хатĕрленсе пынă май, 900 тенкĕ ытла член укçи пухса плана 90 процент ытларах тултарнă. Çав вăхăтрах МОПР райкомĕн секретарĕ Кудряшов юлташ МОПР организацисен отчетпа суйлав пухăвĕсене ирттерес ĕçе ВКП(б) райкомĕн пропагандăпа агитаци отделĕ çине шанса тăнни курăнчĕ. 26 ячейкăран 5 ячейкăра МОПР билечĕсене те улăштарса пĕтермен, отчетпа суйлав пухăвĕсене ирттерес тĕлĕшпе те нимĕнле организациллĕ ĕçсем те туманха.

Сăмахран, Тăрмăшри парти тата комсомол пуçламăш организацисенче МОПР ячейкисене пачах «çухатнă». Пуçламăш парторганизаци секретарĕ К. Антонова юлташ колхозра МОПР членĕсен шутне те тата МОПР ячейкин секретарĕ пул

Пахча-çимĕççене хĕл каçарасси

Апат-çимĕç продуктисем хушшинче пахча-çимĕççем пысăк вырăн йышăнса тăраççĕ. Çавăнпа та пахча-çимĕççене тата çĕрулмине пăсăласран сыхласа усрасси пысăк ĕç пулса тăрать. Хĕллехи вăхăтра тĕрĕс пăхса усрамасан çĕрулми тата пахча-çимĕççем часах пăсăлаççĕ. Çĕрулмипе пахча-çимĕççенче шыв тата углевод нумай. Çав япаласем, çĕрулмине тĕрĕс пăхса усрамасан, бактерисемпе тĕрлĕ кăмпа чирĕсем хăвăрт ĕрчеме аван услови туса параççĕ. Аманнă çĕрулмине часах бактери, кăмпа чирĕ лекме пултарать.

Çĕрулмине лайăх пăхса усрамасан унăн паханăхĕ тата çĕрулмири крахмал хисепĕ чакать.

Çĕрулмине тата пахча-çимĕççене лайăх пăхса усрасси пуринчен ытла температурăпа сывлăшри нăрлĕх мĕнле пулнинчен килет. Ытлашши ăшă çĕрте усранă çĕрулми варринчен хуралса каять. Ăшă 5 градусран кая пулсан çĕрулмине чир ертекен бактерисем ĕрчеме чарăнаççĕ.

Çĕрулмине ытлашши сивĕ вырăнта усрасан, унăн шăтса тухас паханăхĕ чакать. Сивĕ вырăнта усранă çĕрулмине лартсан, вăл кая юлса шăтать.

Ăшă 3,3 е 4,4 градусран мала пулсан, çĕрулми вăхăтсăр шăтма тытăнать. Çавăнпа вăрлăхлăх çĕрулмине тата тымар-çимĕççене усранă вырăнта ăшă 1—2 градусран мала е кая пулмалла мар.

Хранилищера ытлашши нăрĕ пулни çĕрулми чирĕсене хăвăрт сарăлма пулăшать. Çĕрулмисен пăпкисем шăтса тухма тытăнаççĕ. Çавăнпа та хранилищесенче çĕрулми шăтса кайнине асăрхаса тăрас пулать.

Çĕрулми усранă вырăнта сывлăш нăрлĕхĕ 80—85 процент пулмалла. Хранилищери нăрлĕхе чакарас çĕрте извеçпе е тăварпа усă курма пулать. Тымар-çимĕççене тата купăста усранă çĕрте 90—95 процент, сухан усранă вырăнта 65—70 процент нăрĕ пулни кирлĕ. Ытлашши типĕ сывлăш пулни çĕрулмин чĕрĕ винсине хăвăрт чакарать, вăл вăхăтсăр шанать. Çĕрулми тата тымар-çимĕççене усранă вырăнсенче температурăна сăнаса тăма термометр, сывлăшри нăрлĕхе сăнама — психометр пулмалла.

Хранилищери нăрĕ сывлăш пулнине тата кирлĕ температурăна вентиляци трубисене уçса, сывлăша çителĕклĕ улăштарса тăнипе йĕркелеме пулать. Вентиляци трубисем хранилищери температурăна пĕр пек улăштарса тăмалла.

Çĕрулми усранă вырăнта çĕрулми купи ăшĕнчи температура пĕрпек пулманни çакăнтан та килет. Пысăк купасенче сывлăш çителĕклĕ улшăнса тăрайман пирки, купаран тухакан ăшă тытăнса тăрать, çавăнпа та ăшă сывлăш пухăнса пынипе хранилищери сывлăш ăшăнса пырать.

Кун пек хранилищесенче таса сывлăш кĕрекен трубасем кирлĕ, ăна çĕрулми купи ăшне кĕмелле тумалла. Тата ытлашши ăшăннă сывлăша улăштарма уйрăм трубасем кирлĕ. Вентиляци хранилищери сывлăша майĕпен пĕрпек улăштарса тăнипе çĕрулми йĕнесе кайса пăсăласран сыхлать.

Çиме хăварнă çĕрулмине çутă вырăнта 2—3 кунтан мала усрама кирлĕ мар, мĕншĕн тесен ун пек чухне çĕрулми тутийĕ чакма пултарать. Çавăнпа та çĕрулмине тĕттĕм вырăнта усрамалла.

Хăшпĕр колхозсенче çĕрулмине пăхса усрас ĕç çине кирлĕ пек çавăрăнса пăхмаççĕ. Чкаловский районри Крупская ячĕпе тăракан колхозра вăхăтра пăхман пирки 1200 пăт çĕрулми шăнса кайнă, Сĕнтĕр районĕнчи «1905 год» колхозра шăннă çĕрулмине таса çĕрулмипе пĕрле хутшăнтарса усрама хунă пулнă, вăхăтра пăхман пирки 110 пăт çĕрнĕ. «Прожектор» колхозра та 10 тонна çĕрулми шăнса пăсăлнă.

Çавăн пекех Советский районри Энгельс ячĕпе тăракан колхозра шăннă çĕрулмисене сыввисемпе хутшăнтарнипе 300 центнера яхăн çĕрнĕ.

Усранă чухне çĕрулми çĕрни пуринчен ытла тĕрлĕрен чирсенчен килет.

Нӳрлă çĕрĕк (мокрая гниль) чирĕпе чирленĕ çĕрулми çемçелет, çиелти хуппи йĕпенет, каярахпа çĕрулми пĕтĕмпех çĕрме тытăнать. Çĕрнĕ çĕрулминчен шăршлă шыв тухать. Ку чир бактерисем куçарса яниччен килет. Нӳрлĕ çĕрĕк—хăрушă чир, вăл хăвăрт сарăлса çĕрулмисене нумай çĕртме пултарать.

«Черная ножка» чирĕпе çĕрулми çеçкере ларнă чухнех чирлет. Çеçкере ларнă вăхăтра туни тымар çыххи патĕнчен хуралса çемçелсе каять, вара çеçке вăхăтсăр шанса типме тытăнать, кăшт турткипех тăпăлса тухать.

Чирлĕ çеçкерен бактерисем çеçке ури тăрăх куçса çĕрулмине чирлеттереççĕ. Вара çавăн пек çĕрулми усранă чухне йĕпенсе çĕрме тытăнать.

Хранилищере ку чирпе чирленĕ çĕрулми пулни питĕ хăрушă. Чир пĕрпĕринчен ерсе пĕтĕм хранилищипех сарăлма пултарать.

«Кольцевая гниль» (уннă чирĕ). Ку чирпе чирленĕ çĕрулмине çурмаран касса пăхсан асăрхама пулать. Чирленĕ çĕрулми хĕррипеле, йĕри-тавра çемçелсе каять, вăл вырăнта сарăрах тĕслĕ шыв тумламĕсем пулаççĕ. Алăпа хытăрах пуснă вырăнтан çара шĕвек тухать. Çак чирлĕ вырăнтан çĕрулми майĕпен çĕрме тытăнать.

Ку чире çĕрулми ункă евĕрлĕ хуралса е кăвакарса кайнинчен уйăрса илеççĕ.

Типĕ çĕрĕк (сухая гниль) чирĕпе чирленĕ çĕрулми пĕрĕнсе хытать е хăш чухне хытăрах пуснипех саланса каять. Типĕ çĕрĕк чирĕ кăмпасенчен пуçланса каять. Нӳрĕ вырăнта типĕ çĕрĕк чирĕпе чирленĕ çĕрулмисем çемçелсе каяççĕ.

Фитофтора чирĕпе чирленĕ çĕрулми хуппи çине хăмăр тĕслĕ пăнчăсем тухаççĕ. Фитофтора чирĕпе çĕрулми ытлашши нӳрĕ тата ăшă 3 градусран мала пулнă вырăнта ытларах чирлет.

Кăçал хĕллехи вăхăтра районсенчи лабораторисенче çĕрулми вăрлăхĕсене тĕрĕслесе пăхнă хыççăн, вăрлăхсем акма юрăхлă кондицине ларманни палăрнă. Çакă вăл çуллахи вăхăтра çĕрулми чирĕсемпе çителĕклĕ кĕрешменнинчен тата вĕсене тĕрĕс пăхса усраманнинчен килет. Республикипе 36.994 тонна çĕрулми тĕрĕсленĕ пулсан, вĕсенчен 23.201 тонна е 62 процент акма юрăхлă кондицине ларман.

Çĕрулмисене тĕрĕс пăхса усрас ĕç çине ытларах çавăрăнса пăхмалла. Хранилищесенче çĕрме пуçланă çĕрулмисене суйласа илмелле. Чирлĕ çĕрулмисене вăхăтра суйласа илмесен ытти çĕрулмисене те çĕртме пултараççĕ.

Вăрлăх валли хăварнă çĕрулмине ытти çĕрулмисенчен уйăрăм усрамалла. Вăрлăхлăх хăварнă çĕрулмисене ытти сортсемпе хутăштарма кирлĕ мар.

Хранилищесене таса тытса усрамалла. Хĕллехи вăхăтра шăшисем шăтăксем тунипе сивĕ кĕрсе çĕрулми шăнса каясран асăрхамалла.

Вăрлăхлăх çĕрулмисене лартас умĕн чирсенчен сыхланас майпа формалин шывĕпе чӳхемелле. Формалин шывне çапла хатĕрлемелле: пĕр пай 40 процентлă формалин илсе 200 пай шывпа хутшăнтармалла. Çĕрулмине çав шывра 5 минута хушши тытса тăмалла. Вара шывран кăларнă хыççăн 2 сехет хушши купара шăналăкпа е брезентпа витсе тăратмалла. Ун хыççăн çĕрулмине типĕтмелле. Пĕр центнер çĕрулмине чӳхеме 30 литр формалин шывĕ кирлĕ.

Агроном Н. КОНДАКОВ.

УКЕРЧĔК ÇИНЧЕ: ялхуçалăхĕнче малта пыракан çамрăк колхозниксен республикăри слечĕн делегачĕсем. **Çӳлти ретре** (сулахайран сылтăмалла): Çĕрпӳри зоотехникăллă опытлă станцинчи зоотехник Г. К. Кузьминская, Елчĕк районĕнчи «Марс» колхоз бригадирĕ К. Г. Мантеев, Шăмăршă МТС трактористки В. П. Фомина, Кувакино МТС тракторнăй бригада бригадирĕн помощникĕ В. И. Горбунов, ферма заведующийĕ Г. П. Порфирьев (Элĕк районĕ), ферма заведующийĕ А. К. Кузьмина (Шупашкар районĕ). **Аялти ретре:** йĕтĕн акса тăвакан бригадăн бригадирĕ С. П. Семенова (Улатăр районĕ), Сĕнтĕр МТС трактористки А. В. Кабуркина, Чкаловский районри «Первое Мая» колхозри ĕне фермин заведующийĕ М. С. Халипов, Сĕнтĕр районĕнчи зоотехник М. Т. Потапова, уйăç бригадин бригадирĕ С. Пугачев (Етĕрне районĕ), Вăрнар районĕнчи Кольцовкăри Сталин ячĕпе тăракан колхоз доярки Т. П. Пупина.

К. Бабаев фото-ӳкерчĕкĕ.

Садсенчи хĕллехи ĕçсем çинчен

Хĕл кунĕсем садоводсене канăç памаççĕ. Сивĕ çанталăкра йывăççем шăнса пăсăласран сыхланипе пĕрлех, вĕсене мулкачсемпе шăшисенчен те тимлĕн сыхламалла.

Кăçалхи хĕл те садоводсене питĕ хумхантарать. Иртнĕ хĕл çанталăк нумай вăхăт хушши сивĕ тăчĕ, çавна май нумай йывăççем чăтаймасăр вăйсăрланса юлнă пулнă. Вĕсен чăтăмлăхĕ нумай чакнă. Кăçалхи хĕл вĕсемшĕн татах та кансĕртерех пулма пултарать.

Тӳрех калас пулать, хăшпĕр садоводсем хĕле начар хатĕрленчĕç. Иртнĕ кĕркунне вĕсем çимĕç йывăççисен тунисемпе турачĕсене чĕркесе çыхмарĕç, йывăççен кăкĕ тавра мулчировани туса хăвармарĕç т. ыт. те. Çак ĕçсене туса ирттермен хăшпĕр садоводсем çитес çуркунне хăйсен йăнăшĕсене самаях туйса илме пултарĕç, садсенчи чылай чĕрĕ йывăççене тупаймĕç.

Çимĕç йывăççисене массăллăн хăрса пĕтесрен сыхлас тесен, сад тытакан колхоз руководителĕсен тата ытти хуçалăхлă организацисен çитес кунсенчех çакăн пек ĕçсем туса ирттермелле: хĕл кунĕсенче час-часах пысăккăн улшăнса тăракан температурăра йывăççен тымарĕсене тата тунисене сыхласа хăварас тесе, çавăн пекех çĕр ăшне нӳрлĕх ытларах пухса хăварас шутпа çамрăк садсен мĕнпур лаптăкĕшĕнче юр тытса хăвармалла. Юра щитсем лартса е çапăсем пăрахса тытма юратъ.

Йывăça, унăн тунине тата турачĕсене чĕркесе сыхнă пулсан, вĕсене çĕнĕрен çыхмалла. Çак ĕçе пачах туман пулсан йывăç тунисемпе турачĕсене халех чăрăш турачĕсемпе, е улăмпа чĕркесе çыхмалла. Астуса тăрас пулать: çак ĕçсем çимĕç йывăççисене сивĕ çанталăкра пăсăлса пĕтесрен сыхласа хăварассинче пысăк вырăн йышăнса тăраççĕ.

Агроном Р. ОСАНОВ.

Сĕт тăратмалли плана тултарнă

ÇЕРПУ. Анатри Кипекçери «Ĕмĕт» колхозăн ĕне фермийĕ государствăна 1941 çулта сĕт тăратмалли плана тултарнă. Çак кунсенчех колхозниксемшĕн сĕт тăратма тытăнаççĕ.

ТУПĂШЛĂ ОТРАСЛЬ

Колхозсенче обществăллă выльăх-чĕрлĕх ĕрчетесси тата ялхуçалăх продукгисен заготовкисемпе закупкисене иртерес политикăри улшăнусем çинчен СССР Совнаркомĕпе ВКП(б) Центральный Комитечĕ йышăннă постановлением артельсен хуçалăхне вăйлăн аталантарса пыма пит те пысăк майсем туса пачĕç. Ăна эпир хамăр колхозăн ӳсĕмĕнчен те лайăх куратпăр.

Пирĕн колхозăн 1940 çулччен государствăна 12.600—15.000 литр сĕт тăратмалла пулнă. Халĕ, çĕнĕ закон тăрăх, пирĕн 6750 литр памалла. Унсăр пуçне пирĕн колхоза пĕрремĕш çул 20 процент льгота параççĕ, çапла вара пирĕн 6750 литр мар, 5400 литр сĕт памалла пулать. Февралĕн 10-мĕшне çак обязательствăна пĕтĕмпех тултаратпăр.

Выльăх-чĕрлĕх ĕрчетес ĕçе хăвăрттăн вăйлатса пыраççи пĕтĕмпех кадрсенчен килет. Кадрсем мĕнпур выльăх-чĕрлĕхе юратса пăхса усраççĕ пулсан, унăн продуктивлăхĕ те пĕрмаях хăпарса пырать. Пĕр тĕслĕх. Пирĕн колхоз 1931 çулта ĕне ферми организацилерĕ. Анчах унăн уссине колхозниксем 1940 çулччен туйса илеймерĕç. Фермăри работниксем яланах улшăнса тăнă пирки выльăхсене лайăх пăхса усрани пулман.

Иртнĕ çулта ферма заведующийĕ пулса ĕçлеме Якимов юлташа лартрăмăр. Вăл фермăри мĕнпур ĕçе кĕске вăхăтрах йĕркелесе çитерчĕ. Зоотехникăллă опытлă станци пулăшнипе тата зоотехника кăтартăвĕсене тĕрĕс пурнăçа кĕртсе пынипе 1940 çулта пирĕн ферма нихăçан пулман пысăк çитĕнӳсем турĕ. 1938 çулта 46 ĕнерен 41.859 литр, 1939 çулта 32 ĕнерен 25970 литр, урăхла каласан, пĕр фуражнăй ĕнерен вăтам шутпа 823 литр сĕт суса илнĕ пулнă.

Иртнĕ çулта 34 ĕнерен 53.654 литр, е кашни ĕнерен 1600-шер литр сĕт суса илнĕ. Çак çитĕнӳ тăрăшса ĕçленĕ пирки пулнă. Пирĕн халĕ фермăсенче палламалла стахановецсем пур. Е. Евдокимова юлташ октябрь, ноябрь тата декабрь уйăхĕсенче 3704 литр сĕт суса илсе виçĕ уйăхра кăна 145 ĕçкунĕ турĕ. Выльăхсене хĕл каçарма ăшă витесем те, апат та çителĕклĕ хатĕрленĕ. 1940 çулччен пирĕн пĕр ферма кăна пулнă. Колхозсенче обществăллă выльăх-чĕрлĕх ĕрчетесси çинчен СССР Совнаркомĕпе ЦК ВКП(б) постановлении çĕрулмисене сыввисемпе хутшăнтарнипе 300 центнера яхăн çĕрнĕ.

Усранă чухне çĕрулми çĕрни пуринчен ытла тĕрлĕрен чирсенчен килет.

Нӳрлă çĕрĕк (мокрая гниль) чирĕпе чирленĕ çĕрулми çемçелет, çиелти хуппи йĕпенет, каярахпа çĕрулми пĕтĕмпех çĕрме тытăнать. Çĕрнĕ çĕрулминчен шăршлă шыв тухать. Ку чир бактерисем куçарса яниччен килет. Нӳрлĕ çĕрĕк—хăрушă чир, вăл хăвăрт сарăлса çĕрулмисене нумай çĕртме пултарать.

«Черная ножка» чирĕпе çĕрулми çеçкере ларнă чухнех чирлет. Çеçкере ларнă вăхăтра туни тымар çыххи патĕнчен хуралса çемçелсе каять, вара çеçке вăхăтсăр шанса типме тытăнать, кăшт турткипех тăпăлса тухать.

Чирлĕ çеçкерен бактерисем çеçке ури тăрăх куçса çĕрулмине чирлеттереççĕ. Вара çавăн пек çĕрулми усранă чухне йĕпенсе çĕрме тытăнать.

Хранилищере ку чирпе чирленĕ çĕрулми пулни питĕ хăрушă. Чир пĕрпĕринчен ерсе пĕтĕм хранилищипех сарăлма пултарать.

«Кольцевая гниль» (уннă чирĕ). Ку чирпе чирленĕ çĕрулмине çурмаран касса пăхсан асăрхама пулать. Чирленĕ çĕрулми хĕррипеле, йĕри-тавра çемçелсе каять, вăл вырăнта сарăрах тĕслĕ шыв тумламĕсем пулаççĕ. Алăпа хытăрах пуснă вырăнтан çара шĕвек тухать. Çак чирлĕ вырăнтан çĕрулми майĕпен çĕрме тытăнать.

Ку чире çĕрулми ункă евĕрлĕ хуралса е кăвакарса кайнинчен уйăрса илеççĕ.

Типĕ çĕрĕк (сухая гниль) чирĕпе чирленĕ çĕрулми пĕрĕнсе хытать е хăш чухне хытăрах пуснипех саланса каять. Типĕ çĕрĕк чирĕ кăмпасенчен пуçланса каять. Нӳрĕ вырăнта типĕ çĕрĕк чирĕпе чирленĕ çĕрулмисем çемçелсе каяççĕ.

Фитофтора чирĕпе чирленĕ çĕрулми хуппи çине хăмăр тĕслĕ пăнчăсем тухаççĕ. Фитофтора чирĕпе çĕрулми ытлашши нӳрĕ тата ăшă 3 градусран мала пулнă вырăнта ытларах чирлет.

Кăçал хĕллехи вăхăтра районсенчи лабораторисенче çĕрулми вăрлăхĕсене тĕрĕслесе пăхнă хыççăн, вăрлăхсем акма юрăхлă кондицине ларманни палăрнă. Çакă вăл çуллахи вăхăтра çĕрулми чирĕсемпе çителĕклĕ кĕрешменнинчен тата вĕсене тĕрĕс пăхса усраманнинчен килет. Республикипе 36.994 тонна çĕрулми тĕрĕсленĕ пулсан, вĕсенчен 23.201 тонна е 62 процент акма юрăхлă кондицине ларман.

Çĕрулмисене тĕрĕс пăхса усрас ĕç çине ытларах çавăрăнса пăхмалла. Хранилищесенче çĕрме пуçланă çĕрулмисене суйласа илмелле. Чирлĕ çĕрулмисене вăхăтра суйласа илмесен ытти çĕрулмисене те çĕртме пултараççĕ.

Вăрлăх валли хăварнă çĕрулмине ытти çĕрулмисенчен уйăрăм усрамалла. Вăрлăхлăх хăварнă çĕрулмисене ытти сортсемпе хутăштарма кирлĕ мар.

Хранилищесене таса тытса усрамалла. Хĕллехи вăхăтра шăшисем шăтăксем тунипе сивĕ кĕрсе çĕрулми шăнса каясран асăрхамалла.

Вăрлăхлăх çĕрулмисене лартас умĕн чирсенчен сыхланас майпа формалин шывĕпе чӳхемелле. Формалин шывне çапла хатĕрлемелле: пĕр пай 40 процентлă формалин илсе 200 пай шывпа хутшăнтармалла. Çĕрулмине çав шывра 5 минута хушши тытса тăмалла. Вара шывран кăларнă хыççăн 2 сехет хушши купара шăналăкпа е брезентпа витсе тăратмалла. Ун хыççăн çĕрулмине типĕтмелле. Пĕр центнер çĕрулмине чӳхеме 30 литр формалин шывĕ кирлĕ.

Агроном Н. КОНДАКОВ.

Çитĕнӳсене çирĕплетмелле

Чăваш АССР Вырăнти промышленность Халăх Комиссариатне кĕрекен предприятисем ВКП(б) XVIII конференцийĕ ячĕпе пыракан социализмлă ăмăртăва хутшăнса хăйсем çине илнĕ обязательствăсене большевикла пурнăçа кĕртсе пыраççĕ.

Социализмлă ăмăрту анлăн сарăлса пынă тата производствăра ĕç вăйĕпе туллин усă курнă май, Вырăнти промышленность Халăх Комиссариачĕ январь уйăхĕнчи производствăллă плана 104 процент тултарса, планран ирттерсе 330 пин тенкĕлĕх товар туса кăларчĕ. Районри промышленность производствăллă плана яланах тултарайман пулсан, январь уйăхĕнче 126 процент тултарчĕ.

Уйрăмăнах çак предприятисем лайăх ĕçлерĕç: Сĕнтĕрвăрринчи катка-пичке тата урапа-çуна тăвакан завод плана 244 процент, Çĕмĕрлери катка-пичке тăвакан тата хăма çуракан завод—207, Шăмăршăри райпромкомбинат — 125, Вăрнарти урапа-çуна юсакан мастерской—130 процент тултарнă.

Çĕнĕрен организациленĕ предприятисем те кая юлса пымарĕç. Вĕсем производствăри мĕнпур ĕçе хăвăрт йĕркелесе тата вырăнти ресурссемпе тулли усă курса производствăллă плана ытти предприятисемпе танах тултарса пыраççĕ. Куславккари çĕвĕ çĕлекен мастерскоя ноябрь уйăхĕнче анчах организациленĕ. Вăл январь уйăхĕнче плана 306,1 процент пурнăçларĕ. Çак нашкалах Сĕнтĕрвăрринчи çĕвĕ çĕлекен мастерской—183 процент, Куславккари кӳршек-чӳлмекем тăвакан мастерской 154 процент тултарчĕç.

Вырăнти промышленность Халăх Комиссариачĕн предприятийĕсенче ВКП(б) XVIII конференцийĕ ячĕпе пыракан социализмлă ăмăрту татах та анлăн сарăлса пырать. Январь уйăхĕнче чылай предприятисем пысăк çитĕнӳсем турĕç. Çак çитĕнӳсене çирĕплетмелле, 1941 çулти плана срокчен тултарассишĕн кĕрешсе пымалла, паллах, мала тухассишĕн пĕтĕм вăя хурса ĕçлеçен, вăл пулатех.

П. ЦАПЛИН.

Çĕнĕ больницăсем, амбулаторисем, ача çуратмалли çуртсем

ВИЛЬНЮС, февралĕн 5-мĕш. (ТАСС). Республикăри амăшĕпе ача сывлăхне сыхлас тĕллĕпе ĕçлекен институт ĕçлеме пуçланă.

Советлă Литвари хуласемпе ялсенче сывлăха сыхламалли учрежденисем хисепĕ уйăхсеренех ӳссе пырать. Çак кунсенче Вильнюсра ача поликлиники уçăлнă, халиччен Литвара ача поликлиники пĕрре те пулман. Ялсенче ача çуратмалли çуртсем, амăшсемпе ачасем валли консультаци пункчĕсем уçăлнă.

Буржуаллă правительство вăхăтĕнче Литвара нурĕ те ултă амбулатори кăна пулнă. Халĕ республикăри хуласемпе уездсенче 27 амбулатори, 12 поликлиника, ялсемпе фабрикăсенче 19 медпункт пур. Вильнюсра врачсен тата ытти медработниксен хисепĕ икĕ хут ӳснĕ. Уездсенче васкавлă йĕркепе медицина пулăшăвĕ памалли пирвайхи 7 станци ĕçлеме пуçланă.

Нестер ЯНГАС

ПĔР-ИК СĂМАХ ВĂРМАН ÇИНЧЕН

Манăн сăвăра паян
Кашласа ӳсет вăрман.

Ешĕл çĕлĕкĕ айне
Илĕртет вăл çынсене.

Курăкне ая сарать —
Тутлă канăçлăх парать.

Çырлине те халалать...—
Ыр хуçа пек хăналать.

Анчах çакă ырлăха
Хакламан çын та пур-ха.

Ылханать, питлет паян
Вĕсене çак сăвă ман.

Хăрăк тĕмĕсем айне
Вăл чĕртет-и каватьне,

Типĕ çулçăсем çине
Ывăтать-и пирусне,—

Кăмăк çеç юлать вара
Пархатарлă чăтлăхран.

* * *

Çавăтса кĕрем сана,
Вулаканăм, вăрмана.

Çĕршыва илем кӳрсе,
Акă вăл епле ӳсет—

Пирĕн таврари вăрман—
Хурăн, хыр, çăка, юман!.

Тилĕпе куян, упа
Хӳтлĕхне тупать унта.

Тилĕ тирĕ—çĕлĕклĕх,
Хурăн лăсĕ—милĕклĕх.

Кашăкпа калакăн та,
Сĕтелпе пуканăн та,

Пĕренен те, вутăн та—
Тĕп кил-йĕрĕ вăрманта.

Пĕренесĕр пӳрт пулмасть,
Пӳрчĕ вутсăр ăшăнмасть.

Тĕрĕс-тĕкĕл каласан:
Ывăç тимĕрпе тăван.

Тупă хурçăран пулсан,
Кустăрми ун—йывăçран.

Çавăнпа та яланах
Эс упра çак вăрмана!

Çĕнĕ больницăсем, амбулаторисем, ача çуратмалли çуртсем

ВИЛЬНЮС, февралĕн 5-мĕш. (ТАСС). Республикăри амăшĕпе ача сывлăхне сыхлас тĕллĕпе ĕçлекен институт ĕçлеме пуçланă.

Советлă Литвари хуласемпе ялсенче сывлăха сыхламалли учрежденисем хисепĕ уйăхсеренех ӳссе пырать. Çак кунсенче Вильнюсра ача поликлиники уçăлнă, халиччен Литвара ача поликлиники пĕрре те пулман. Ялсенче ача çуратмалли çуртсем, амăшсемпе ачасем валли консультаци пункчĕсем уçăлнă.

Буржуаллă правительство вăхăтĕнче Литвара нурĕ те ултă амбулатори кăна пулнă. Халĕ республикăри хуласемпе уездсенче 27 амбулатори, 12 поликлиника, ялсемпе фабрикăсенче 19 медпункт пур. Вильнюсра врачсен тата ытти медработниксен хисепĕ икĕ хут ӳснĕ. Уездсенче васкавлă йĕркепе медицина пулăшăвĕ памалли пирвайхи 7 станци ĕçлеме пуçланă.

Унран вĕренмесĕр ăна вĕренетпĕр

(Ф. М. Достоевский вилнĕренпе 60 çул тултарнă тĕле)

Пысăк мар кĕлеткеллĕ типшĕм çамрăк çын Белинский патĕнчен хаваслăн чупса тухса çурт кĕтессинче чарăнса тăрать. Некрасовпа Григорович унпа ыталаса паллашнă хыççăн Белинский те Достоевскин «Бедные люди» ятлă малтанхи произведенине пысăк хак пани ăна пĕтĕмпех çунатлантарса ярать. «...У них одних истина, — тет вăл хăйĕн çунакан куçĕсемпе Петербург тĕлĕнчи тăрă пĕлĕт çине пăхса,—истина, добро, правда всегда побеждают и торжествуют над пороком и злом. Мы победим; о, к ним, с ним!!!»

Белинский пекех чухăн тухтăр çемьинче çуралса, Некрасов тӳссе ирттернĕ пекех хытлăх тытканĕнче ӳснĕ çамрăк Достоевский, паллах, урăхла шухăшлама пултарман, вĕсен пĕр сăмах, пĕр çул, пĕр тĕллев пулмалла пулнă. Анчах ку вăл пĕр самантлăха кăна пулнă. Часах вăл «Бедные люди» çырнă, Белинский сăмахĕпе каласан, чердаксемпе подвалсен çыннисен мухтавлă поэчĕ, хăй вăхăтĕнчи революционер-демократсенчен уйăрăлса самодержавин хура реакцийĕ патне илсе çитерекен çул çине тăрать. Çавăнпăн, пĕр çавăнпăн кăна мухтаççĕ ăна халь хăшпĕр ютçĕршывсенче, хăшпĕр писательсем, сăмахран, Герман Гесс.

Çук, унпăн мар эпир, совет çыннисем, ăна вулатпăр, ăна хисеплетпĕр, Луначарский калашле, ăна эпир «авăрăн тĕпне анса каялла хамăрăн обществăллă опыта пуянлатса илсе тухатпăр». Унран вĕренме мар, ăна вĕренме эпир унăн музейне кĕретпĕр.

1806 çулта Жилярди архитектор тунă виçĕ сарă илемлĕ çурт. Пĕри эрсенчен ура тăрăхла юсанса ларнă. Елĕк те, халь те кунта больница. Елĕк ăна чухăнсен больници тенĕ. Хула тулашĕнчи хисепсĕр, чыссăр больница пулнăскер, халь хула варринче Мускавăн чи сиплĕ больницисенчен пĕри. Ун умĕнче — Федор Достоевский пурăннă вăхăтри йывăççем, ик енĕпе тата пĕчĕкрех çуртсем. Елĕк вĕсенче больницăра ĕçлекенсем пурăннă. Халь кунта пĕринче амбулатори, аптека, тепринче Достоевский музейĕ. Тимĕр картан чул хапхи тӳрех çав музея, 120 çул ĕлĕкрех писатель çуралса ӳснĕ çурта илсе кĕртет. Кĕрсенех—сылтăм енче чăлан. Стенасем çинче писатель тăванĕсен фото-ӳкерчĕкĕсем, писатель ача чухне ларса вуланă çаврака сĕтел çинче вăл вулама юратнă кĕнекесем: Карамзин, Державин, Жуковский, Пушкин, Вальтер Скотт, якалса кивелнĕ шкафра чашăк-тирĕксем... Çакăнта писателĕн ачалăхĕ иртет. Савăнăççăр, вăйăçăр, тĕксĕм кунсем выляма юратакан, çав вăхăтрах ялан шухăтсемпе пусăрăнса ĕçлĕ пулса çӳрекен Федора татах чĕмсĕрлетнĕ—вăл пĕчченлĕх шыратъ. Вуламан чухне çунакан кăмака умĕнче мар пулсан, час-часах вăл чăлан тĕлĕнче чӳрече умĕнче. Кунта урамри, килкартинчи пурăнăç: чирлĕ е вилнĕ çын ĕмĕлкисемпе, кĕлмĕççем, лавăççен тискер ятлаçăвĕсемпе пĕрле ӳлесе йĕрекен хĕрарăмсен, ачасен сассисем...

Писателĕн ача чухнехи çавтери асаплă çулĕсем 1837 çулта, унăн амăшĕ тата унăн юратнă поэчĕ Пушкин вилнине вĕçленеççĕ. Ку çул 16 çулхи Федор чирлесе хăйĕн сассине ĕмĕрлĕхех çухатать. Çак йывăр çултах вăл Петербурга инженерлăй училищена вĕренме кĕме тухса каять. Кунта вăл пурнăçăн хытлăхĕ, патша реакцийĕн тискерлĕхĕ патне тачăрах пырса тăрать. Ăна çамрăк Федя пӳлĕмĕнчен (чăланĕнчен) тухса ĕлĕк гостинăй пулнă, халь музейăн тĕп залĕнче пит аван курма пулать.

Залăн сулахай енчи стена çинче Достоевский Петербурга кайнă чухне курнă хăрушла картина: халь тин чăрăннă тройка çинчен пĕр фельд-егерь сиксе анса тепĕр тройки çине улăхса тăрса лавăçне хĕнеме тытăнать. Тĕлĕннĕ лавçă ухмаха тухса, лашисене пĕр вĕçĕмсĕр çунтарса пырать.

Çакăнтан пуçланать унăн Петербург пурнăçĕ. «Уважая вашу нужду, не буду пить чаю» тесе çырать вăл ашшĕ патне çырнă пĕр çыравĕнче. Çапах та кунĕн-çĕрĕн ĕçлет. «Бедные люди» хыççăн, «Двойник», «Хозяйка» тата ытти произведенисем çырать.

Петербургра Белинскипе Некрасова тĕл пулнине аса илсе, «Самая восхитительная минута во всей моей жизни» тесе çырать вăл ун çинчен хăйĕн пурнăçĕн юлашки çулĕсенче. Петрашевский кружокĕнчи çынсемпе тĕл пулни те, Белинскипе Некрасова тĕлпулнă пекех, вăраха пымасть, вĕсенчен те вăл часах сивĕнет. Анчах çав тĕлпулусем нихăçан та унăн пурнăçĕнчен йĕрсĕр çухалмаççĕ. Пĕрре хресченсене ирĕке кăларас пирки каласа çыхăнса Достоевский: «ну, а если бы освободить крестьян оказалось невозможным иначе как через восстание, то так хотя бы через восстание», тесе хыттăн каласа хурать.

Федор Достоевский нихăçан та революционер пулман, вăл реакционер, вăл хăйĕн генийлĕ произведенийĕсенче этем ывăл-хĕрĕн телейне асаплăхра курнă, революцие пĕтĕм чун хавалĕпе кирĕç тăрса ирĕке юратакан çынна пăхăнма, парăнма хушнă. Ку — тĕрĕс. Ку вăл унăн пĕр енĕ. Юнлă патша вĕрĕнчи реакци унпăн ăна пехиленĕ, çавăнпăнах тĕнче империализмĕ халь унăн хура енне илсе хăйне хӳтлеме хăтланать.

Ăна мар йышăнатпăр эпир, совет çыннисем. Писательпе ун чухнехи патша Российĕн пурнăçне кăтартакан документсемпе экспонатсем хушшинче Суворин дневник страницисене куратăн. Музея килнĕ çынсем вĕсем çине интересленсе пăхаççĕ. Акă мĕн калать Достоевский Суворина:

— Калăпăр, пирĕнтен инçе мар тавралла пăхкаласа тăракан çын. Вăл нериаврала пăхса такама кĕтет. Кĕçех ун патне васкавлăн пĕр çын пырса калать: «Сейчас Зимний дворец будет взорван. Я завел машину». Эпир ăна илтетпĕр. Мĕн тума пулатăр пулăтăмăр эпир иксĕмĕр? Зимний двореца полицие кайса пĕлтерĕттĕмĕр-и эпир çавăн çинчен? Эсир кайма пултарăр-и?

— Çук, каяймăттăм.

— Эпĕ те каяймăттăм, — тавăрать Достоевский Суворина хирĕç.—Обществăшăн, правительствăшăн эпĕ нумай кырă, усал ĕçсем тăвăттăм, анчах юрамасть каласа. Пирĕн чи кирли çинчен каласа юрамасть.

Герцен, ун хыççăн Белинский, Некрасов, Чернышевский революционер-демократсем патшан хаяр режимне хирĕç тăма усçăн чĕнме пултарнă, Достоевский хăймасть. Революционер-демократ кăкăрĕсенче хĕмленсе вĕлкĕшнĕ революци кăварĕ Достоевский кăкăрĕнче те пулман мар. Анчах, патшан хăрушă реакцийĕпе тискер йĕркийĕсене пула çав кăвар вăй илеймен. Зимний дворецра ларакан Цербер ăна гуйнă: 1849 çулта Достоевские Петропавловск казематне чикеççĕ, унтан эшафот. Виçĕ юпа. Вĕсем çумне шурă вăрăм балахонсем (вилĕм костюмĕ), пуçĕсене куçĕсем курăнмалла мар туса, калпаксем тăхăнтарнă виçĕ çынна çыхса тăратаççĕ. Вĕсен умĕнче пеме хатĕрленсе тăнă салтаксем. Кăшт аякрарахра тытти арестантсем хăйсен черечĕсене кĕтсе тăраççĕ. Вĕсенчен пĕри Достоевский. Хăй вăхăтĕнче Чернышевский та çавнашкал «вилĕме» кĕтсе илет.

Перси пăрахмаççĕ. Патша «хĕрхеннипе» вĕсене каторгăна ăсатаççĕ. Этем чунне çавнашкал икĕ питленсе асаплантарнине истори пĕлмест. «Та голова, — тесе çырать ун çинчен Достоевский, — которая создавала, жила высшей жизнью искусства, которая сознала и свыклась с высшими подробностями духа, та голова уже срезана с плеч моих». Вĕлермесĕр вĕлернĕ хыççăн каторга, ссылка. Потсенче Омск крепоçĕ: çӳллĕ чул хапха, чӳречесĕр е пĕр чӳречеллĕ чул çуртсем. Тĕттĕм, п

Европăри тата Африкăри вăрçă

(Вăрçă ĕçĕсен дневникĕ, 1941 çулти февралĕн 7-мĕш)

Çурçĕр Африкăра вăрçă ĕçĕсем çиввĕчленсех пыраççĕ. Киренаикире (Ливия), тесе каланă Итали командованийĕн сводкинче, Бенгазирен кăнтăр енчи айлăмлă вырăнта февралĕн 6-мĕшĕнче пит хаяр çапăçусем пулса иртнĕ.

Англи войскисем, тесе пĕлтерет Рейтер агентстви, февралĕн 7-мĕшĕнче Бенгазине—Киренаики столицине портне илнĕ, вăл Дернăран 225 километрта.

Рейтер агентстви çапла паллă тăвать: Бенгазие турттса илни акă мĕнпĕр пысăк вырăнта тăрать: итальянецсем малашне фронтăн çав участокĕнче çапăçакан войскăсем патне подкрепленисем илсе пырасси пĕтсе ларать, вăл подкрепленисене Сирта патĕнчен çӳреме хансĕр çулпа илсе пымалла пулать.

Хĕвелтухăç Африкăра февралĕн 6-мĕшĕнче вăрçă ĕçĕсем пуринчен ытларах Керен хули районĕнче пулса пынă. Керен хули Асмарăран çурçĕр-хĕвелтухăç еннелле 100 километрта ларать, вăл Асмарăна каякан чугунçул çинче пысăк пункт шутланать, унăн аэропорт пур. Сăртсуллă вырăн çав районра англичансене наступлени тума пысăккăн чăрмантарать. Кунсăр пуçне, хулана итальянецсем вăйлăн укрепленипе туса çирĕплетнĕ. Февралĕн 6-мĕшĕнче Англи войскисем Керен хулине йĕриташах хупăрласа илнĕ, вĕсем ун çине артиллерирен пеме пуçланă. Англисри радио февралĕн 7-мĕшĕнче: Итали войскисем Асмарăна каякан çул тăрăх каялла чакма пуçланă, тесе пĕлтернĕ.

Фронтăн кăнтăр участокĕнче, тесе пĕлтернĕ Итали сводкинче, Итали войскисем Баренту районĕнче англичансен атакисене сирсе янă. Англи войскисем Баренгуран хĕвелтухăç енче, Аддис-Абеба патнелле наступлени туса пыраççĕ. Февралĕн 6-мĕшĕнче вĕсем Баренгуран хĕвелтухăç еннелле 30 километрта пулнă.

Сомалири фронтра Англи войскисем шалаллах наступлени туса пыраççĕ.

Вăрçă вăрçакан енсен авиацийĕ февралĕн 6-мĕшĕнче активлăн ĕçленĕ, пуринчен ытларах Эритрейăра. Итали командованийĕн сводкинче: Англи самолечĕсем Асмара çине пырса тапăннине палăртнă, тесе каланă. Абиссинире, Рейтер агентстви пĕлтернĕ тăрăх, Англи авиацийĕ Десси таврашне бомбăсем пăрахнă.

Албанире февралĕн 6-мĕшĕнче, çанталăк начар тăнă пулсан та, вăрçă ĕçĕсем фронтăн пур участокĕсенче те пынă. Уйрăмăнах центральнăй фронтра, Тепелене районĕнче вăйлă çапăçусем пулса иртнĕ. Югославири «Време» хаçатăн Афины хулинчи корреспонденчĕ паллă тунă тăрăх, стратеги тĕлĕшĕнчен пысăк вырăнта тăракан Деволь юханшывĕн айлăмĕнче хаяр çапăçусем пулса иртнĕ.

Грексем Тепелене çине 48 сехет хушши тăтăшах бомбăсем пăрахнă, хулара пысăк пушарсем тухнă. Ассошиэйтед пресс агентствин корреспонденчĕ сырнă тăрăх, итальянецсен моторизованнăй чаçĕсем грексен наступлението чарма пултарайман. Грексен малти чаçĕсем хула патне сывхарасçĕ. Тинĕс хĕрринчи секторта грексем, итальянецсен атакисене сирсе янă хыççăн, кăштах малалла кайнă.

Англипе Германи фронтĕнче кăштах лăпкă. Германи авиацийĕ, тесе каланă Германи сводкинче, Англи территоринчи шывсем çинче разведка туса çӳренĕ тата Англин хăшпĕр порчĕсем патĕнче минăсем лартса çӳренĕ.

Англи авиацийĕн соединенийĕсем, тесе паллă тăвать Рейтер агентстви, февралĕн 7-мĕш ыран тенĕ чух çĕрле Франции оккупациленĕ территоринчи портсем çине бомбăсем пăрахнă.

Февралĕн 7-мĕш. (ТАСС).

Англи войскисем Бенгазине турттса илнĕ

ЛОНДОН, февралĕн 7-мĕш. (ТАСС) Рейтер агентстви çапла пĕлтерет: официальнăй йĕркепе пĕлтернĕ тăрăх, Англи войскисем Бенгазине турттса илнĕ. Çапăçусем пыракан районра хальхи вăхăтра хăйăрлă çил-тăвăл асса кайнă.

* * *

Бенгази Сидр е Пысăк Сырт (Вăтаçĕр тинĕсĕ) заливĕн çыранĕнче, Киренаикăн хĕвеланăç пайĕнче вырнаçса тăракан пристань. Вăл Киренаикăн тĕп порчĕ пулса тăрать. Бенгазире 35 пин çын пурăнать.

Бенгазия Италин Киренаикăри çарĕ валли кирлĕ япаласем тăратмалли тĕп база пулса тăнă. Хула районĕнче оазиссем нумай, çавăнпа та унта çарăн пысăк соединенийĕсене вырнаçтарса тăратма лайăх.

* * *

ЛОНДОН, февралĕн 7-мĕш. (ТАСС). Рейтер агентстви пĕлтернĕ тăрăх, Англи войскисем Бенгазине турттса илнĕ май Англи командованийĕн представителĕ çапла каланă: Бенгазия — тинĕс-çар базипе авиаци бази пулса тăрать, унта юлашки вăхăтченех Италин Çурçĕр Африкăри войскисен главнокомандующийĕн Граццани маршалăн штаб-хваттерĕ вырнаçса тăнă. Бенгазине турттса илни хальхи вăхăтра пĕтĕм Киренаика англичансен аллине куснине пĕлтерет. Бенгазине турттса илнĕ англичансен чаçĕсем пĕр эрне хушшинче 150 миля ытла малалла кайнă. Çак çитĕнӳсене тунă çĕрте Англин тинĕс-çар вăйĕсемпе сывлăш-çар вăйĕсем пысăк вырăн йышăнса тăнă. Пур енчен пăхсан та çакă курăнать: юлашки кунсем хушшинче итальянецсем фортсенче хӳтĕленсе тăрас тактикăна пăрахнă пулас, Бенгази гарнизонĕ, тыткăна лекес мар тесе, каялла чакнă. Анчах та халиччен противник англичансене хирĕç вăйлăн çапăçнă.

КИТАЙРИ ВĂРÇĂ

(Февралĕн 1-мĕшпе 7-мĕш хушшинчи вăрçă ĕçĕсен дневникĕ)

Январь уйăхĕн вĕçĕнче Хэнань провинцийĕн кăнтăр пайĕнче Япони войскисем çурçĕр еннелле, Бэйпин—Ханькоу чугунçулĕ тăрăх наступлени тума тытăннă. Çак операцие пурнăçлама Япони командованийĕ Синьян станци районĕнче, наступлени пуçланă çĕрте, икĕ дивизи чухлĕ войскăсем пухса тăратнă. Февраль уйăхĕн пуçламĕшĕ тĕлне Япони войскисем 100—120 километр малалла кайнă. Февралĕн 1—2-мĕшсенче Китай войскисем, подкреплени илнĕ хыççăн, контратакăсем тума пуçланă, çапла майпа Сипин станци районĕнче японецсене малалла кайма чарса лартнă. Китаецсем хирĕç тăнине пула, Япони войскисем хĕвеланăç еннелле пăрăннă, вĕсем вара кăнтăр-хĕвеланăç еннелле, Няньян ятлă хула çине, наступлени тума пуçланă, вăл хула Хэнань провинцийĕн кăнтăр пайĕнче питех те кирлĕ пункт шутланать.

Китай командованийĕн представителĕ, японецсен çав наступлението хăвармалла пăрахнă, çапла кăтартса панă: Япони командованийĕ хăйĕн умне Няньян хулин районне турттса илес задача лартнă пулмалла, çав район нумай çулсем хушши ĕнтĕ Хэнань провинцийĕн кăнтăр пайĕнче тата Хубэй провинцийĕн çурçĕр пайĕнче китаецсен опорнăй пунктĕ пулса тăрать. Китай командованийĕн представителĕ икĕ çул умлăн хыçлăнах Китай войскисем çав районран флангран пырса японецсене вăйлăн аркатнă, японецсем унчухне Хань хоханшывĕ айлăмĕнче стратеги тĕлĕшĕнчен паллă вырăнта тăракан Фаньчэн тата Сянян хулисем çине наступлени тунă пулнă, тесе кăтартса панă.

Кăнтăр Китайра февралĕн 4-мĕшĕнче Япони войскисем Гонконгран çурçĕр-хĕвелтухăç енче Миси бухтинче десант антарнă. Виçĕ кун пынă операцисем вăхăтĕнче Япони войскисем Тамшуй хули патне сити куснă. Çав наступлении тĕллевĕ Япони командованийĕ ютçĕршывсвенчен Китая вăрçă материалĕсем илсе пымалли çулсене татма ĕмĕтленни пулать, вăрçă материалĕсене Шаючун портĕнче пушатнă та унтан вара шоссе тăрăх малалла ăсатнă. Анчах, Китай командованийĕ çав операцисем пысăк вырăнта тăмаççĕ, тесе шутлать, мĕншĕн тесен çав çул тăрăх вăрçă материалĕсене сахалланă илсе пынă, çав çула японецсем турттса илни пысăк сиенех тăваймасть.

Февралĕн 7-мĕш. (ТАСС).

ИСПАНИРИ ЛАРУ-ТĂРУ

НЬЮ-ЙОРК, февралĕн 7-мĕш. (ТАСС). «Нью-Йорк таймс» хаçат пĕлтернĕ тăрăх, Испанири официальнăй сынсем хушшинче: Испанире пур çĕрте те бомбоубежищесем тума тытăнаççĕ, тесе пĕлтернĕ.

БЕРЛИН, февралĕн 7-мĕш. (ТАСС). Германири информаци бюровĕ çапла пĕлтерет: февралĕн 5-мĕшĕнче Мадридра Испанин верховнăй çар совечĕн ларăвĕ пулса иртнĕ, ларура мĕнпур çар округĕсен командующийĕсем пулнă.

Англин Индипе Бирма ĕçĕсен министрĕ Эмери пĕлтерни

ЛОНДОН, февралĕн 7-мĕш. (ТАСС). Рейтер агентстви пĕлтернĕ тăрăх, Англин Индипе Бирма ĕçĕсен министрĕ Эмери, ĕнер общинăсен палатинче паннă ыйтусем çине ответлесе, çапла каланă: Британи империйĕн Хĕвелтухăçĕнчи çĕршывĕсен группин иртнĕ çулги октябрь уйăхĕнче Делире (Индия) пулса иртнĕ конференцине делегатсем янă правительствăсем çав конференцире палăртса хунă мероприятисене ырланă. Эмери каланă тăрăх, Делири конференцире çав çĕршывсен çар мероприятийĕсене координацилес тĕлĕшпе Индире центральнăй бюро тума, çавăн пекех Британи империйĕн Хĕвелтухăçĕнчи çĕршывĕсем валли (урăхла каласан, Суэц каналĕничен кăнтăрпа хĕвелтухăç енче вырнаçса тăракан çĕршывсем валли) çар материалĕсем тăратас тĕлĕшпе ĕçлекен çĕнĕ орган — совет—туса хума йышăннă.

Çак совет çав çĕршывсем боеприпассем туса кăларас, вĕсемпе лайăх усă курас тата кирлĕ чухлĕ çар материалĕсен запасĕ хатĕрлес тĕлĕшпе туса иртерекен ĕçсене координацилесе пырать. Англи представительне Archibald Карчер кирлĕ чухлĕ çар материалĕсене сахалланă илсе пынă, çав çула японецсем турттса илни пысăк сиенех тăваймасть.

Февралĕн 7-мĕш. (ТАСС).

РСФСР Юстици Халăх Комиссариатĕнче

РСФСР Наркомюсчĕн коллегийĕ потребительсене улталакансене хирĕç кĕрешес ыйтăва сӳтсе-явнă.

Çакна палăртнă: магазинсенче таварсене виссе панă чух потребителе улталани çиччен калакан, товар хакĕсене законсăр йĕркепе ӳстерни çиччен калакан фактсене государствăн суту-илӳ инспекцийĕн председателĕсем час-часах асăрхамасăр иртсе каяççĕ. Нумай судсем те çавăн пек преступлениесене хирĕç кĕрешес ĕçе тивĕçлипе хакламаççĕ, ытлашши çемçе приговорсем йышăнаççĕ е ун пек ĕçсене пачах чарса лартаççĕ, мĕншĕн тесен, потребительсене пĕчĕк суммăлăх кăна улталанă, теççĕ вĕсем. Çапла, сăмахран, Орел облаçĕнчи Верховск районĕнчи халăх судĕ нумаях пулмасть магазин заведующине Королева суд тунă. Королев пĕрмаях товар хакĕсене законсăр йĕркепе ӳстернĕ, пĕр коробка консерва хакĕ 2 тенкĕ пулсан, ăна вăл 6 тенкĕ те 50 пуса сутнă. Анчах та суд Королева 6 уйăх хушши юсанмалла ĕçлеттермелле кăна тунă. Елец хулинче сăра сутакан Рязанцев сăра хакне хăй ирĕкĕпе ӳстернĕ, çапла вара сăра илекенсене çаратса пурăннă. Суд ăна пĕр çултăлăк хушши условнăй йĕркепе кăна ирĕксĕр хăвармалла тунă.

Наркомюст коллегийĕ суд органĕсене çапла тума хушнă: çавăн пек преступлени тунăшăн айăплă çынсене çирĕп наказани памалла, вĕсем çине либерелла пăхни пачах та пулмалла мар. Товар туянакансене улталани çиччен калакан ĕçсене судсем вунă кунлă срокра пăхса тухма тивĕçлĕ.

(ТАСС).

Советлă Ригăра

РИГА. Ригăри аслă шкулсене вĕренме кĕме хатĕрлес тĕлĕшпе ĕçлекен 6 уйăхлăх курссем уçăлнă. Курссенче 400 çын, пуринчен ытларах çамрăк работниксемпе хресченсем вĕренеççĕ.

Совхозсене ялхуçалăх специалисчĕсемпе çирĕплетеççĕ

ССР Союзĕн Тĕштырăсемпе выльăхчĕрлĕх совхозĕсен Халăх Комиссариачĕ производствăра — совхозсенче ĕçлеме ялхуçалăх специалисчĕсене 660 çын ярать. СССР Совхозсен Халăх Комиссариачĕн тата союзлă республикăсен Наркомачĕсен центральнăй аппаратĕнчен совхозсене 153 çын ярассĕ, наукăна тĕнчев учрежденийĕсемпе вĕренӳ заведенийĕсенчен — 254, трестсенчен—140 çын тата ыт. çĕртен те ярассĕ.

Г. К. Орджоникидзе памятникĕ

Сурçĕр Осетин столицинче — Орджоникидзе хулинче Свобода площадĕнче Г. К. Орджоникидзе памятникĕн строительстви пуçланнă. Ăна архитектор Дангич тата скульптор Дитрих проекчĕ тăрăх тăваççĕ.

Çичĕ метрлă пьедестал çине бронзăран тунă фигура вырнаçтараççĕ, вăл—Серго Орджоникидзе граждан вăрçин çулĕсенче. Постаментăн аял енĕ трибуна евĕрлĕ. Пьедестале хĕрлĕ, полированнăй гранитпа якатаççĕ, унăн виçĕ енче — бронзăран тунă барельефсем, вĕсем Орджоникидзе пурнăçĕнчи эпизодсене кăтартса параççĕ.

Памятникăн пĕтĕм çуллĕшĕ — 12,7 метр.

Ир пулакан пучахлă тырăсене акма пуçланă

«Галля-Арал» совхозра (Самарканд облаçĕ) февралĕн 5-мĕшĕнче ир пулакан пучахлă тырăсене акма пуçланă. Тулă 110 гектар акнă. Çитес кунсенче тырă акма йышлăн тухаççĕ.

1938 çулти заемăн тиражĕ

Государствăн 1938 çулта кăларнă шалти заемĕн черетлĕ тиражĕ пулас вăхăт çывхарнă май, перекет кассисенче çав облигацисене илекенсем нумайланнă. Мускаври перекет кассисем кашни кунах облигацисене вăтамран миллион тенкĕлĕх сутаççĕ.

1938 çулти заемăн черетлĕ, 16-мĕш, тиражĕ февралĕн 16-мĕшĕнче Ташкент хулинче пулать. 11.503 200 тенкĕлĕх 17.040 выигрыш тухмалла, вăл шутра 25.000 тенкĕлĕх 12 выигрыш тата 10.000 тенкĕлĕх 60 выигрыш.

Пароходсене совет геройĕсен ячĕсене параççĕ

СССР Юханшыв Флочĕн Халăх Комиссарĕ Шашков юлташ çĕршыври шыв çулĕсемпе çӳрекен чылай паротеплоходсен ячĕсене уläштарасси çиччен приказ кăларнă. Çав суднăсене Совет Союз Геройĕсен, генералсен, наукăпа литературăн палăран та паллă деятелĕсен ячĕсене панă. Буксирсене тата таварсемпе пассажирсене илсе çӳрекен паротеплоходсене çакăн пек ятсем панă: «Тимошенко», «Генерал Мерецков», «Генерал Смушкевич», «Виктор Хользунов», «Чкалов», «Серов», «Полина Осипенко», «Комиссар Пожарский», «Капитан Бадигин», «Механик Токарев», «Помполит Трофимов», «Буйницкий» тата ыт те

Пограничниксен йĕлтĕрлĕ эстафети

Февралĕн 6-мĕшĕнче Хабаровск крайĕнчи пограничниксен йĕлтĕрлĕ эстафета пуçланнă. Амăрту участникĕсем чикĕ, сопкăсем тата çырмасем тăрăх 1.600 километр кайса килеççĕ.

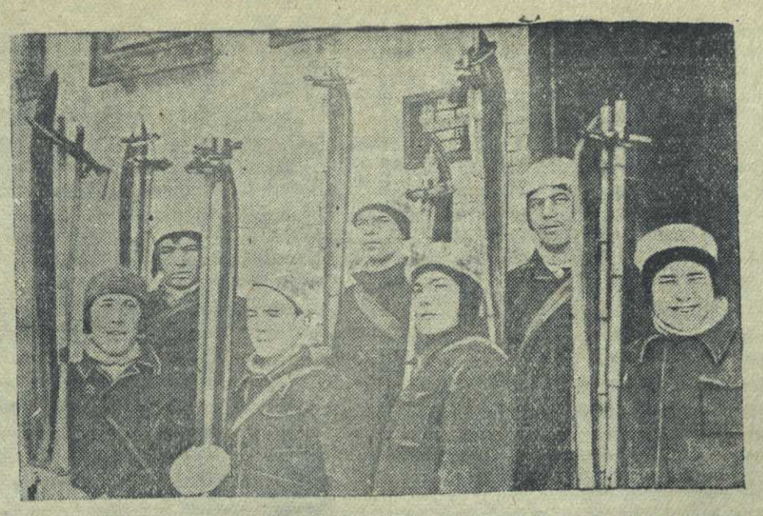

Канашри финансово-экономически техникумра П-мĕш курсра вĕренекен студентсем — «Большевик» спорт обществин членĕсем — Хĕрлĕ Çар 23 çул тултарнă ятпа военизированнăй поход туса ирттернĕ, вĕсем Канашран Шупашкара, 93 километрлă хушăна, 13 сехетре йĕлтĕрпе чупса тухнă. УКЕРЧĔК ÇИНЧЕ: поход участникĕсем. Сулахайран сылтăмалла —М. А. Крючков (командир), И. И. Сорокин, В. Д. Дмитриев, Г. Г. Морозов. Хыçалта: И. И. Орешин, М. Д. Андреев, И. С. Сиротĕкин.

А. Костин фото-ӳкерчĕкĕ.

Хĕрлĕ Çар Кунне хатĕрленеççĕ

СОВЕТСКОЕ. Тойгильд ялсоветне кĕрекен «Çĕнĕ пурнăç» колхозра Хĕрлĕ Çар 23 çул тултарнă куна хатĕрленме тытăнчĕç. Осоавиахим членĕсем çак куна çар ĕçне вĕренес тĕлĕшпе çитĕнӳсем тунипе кĕтсе илессишĕн кĕрешеççĕ.

Хĕрлĕ Çар кунне хатĕрленсе пынă май ГСО значокĕн нормисене 20 çын, ПВХО нормисене 15 çын тата «Ворошиловский стрелок» нормисене 20 çын пачĕç.

Осоавиахим пуçламĕш организацин председателĕ И. Павлов юлташ тăрăшса ĕçлет. Вăл Финландири çапăçусенче пулнă, çар ĕçне вĕрентнĕ чухне унти çапăçури опытсем çинчен каласа парать.

Осоавиахимовецсем йĕлтĕрпе çӳреме вĕренеççĕ. Вĕсем 10 километрлă похода кайса килнĕ.

К. ДОНСКОЙ.

ПЕРВОМАЙСКОЕ. Район центрĕнчи вăтам шкулта вĕренекенсенчен кăçал призыва кĕмелли çамрăксем 15 çын шутланать. Вĕсем Хĕрлĕ Çар кунне призыва лайăх хатĕрленнипе кĕтсе илессишĕн тăрăшаççĕ.

Призыва хатĕрленсе вĕсем пурте ПВХО, ГСО тата «Ворошиловский стрелок» значокĕсен нормисене пачĕç.

Призывниксем йĕлтĕрпе çӳреме лайăх пĕлеççĕ. Вĕсем икĕ хутчен похода кайса килнĕ, нумаях пулмасть 50 километрлă поход ирттерчĕç. Çитес кунсенче ГТО значокĕн хĕллехи нормисене параççĕ.

Çар ĕçне призывниксем пурте юратса вĕренеççĕ. Граната ывăтас тĕлĕшпе пысăк çитĕнӳсем тунă. Призывниксенчен гранатăна 62 метр инçете ывăтма пултаракансем те пур. Вĕсем Хĕрлĕ Çар ретне пур енчен те тĕплĕн хатĕрленсе кайма тăрăшаççĕ.

И. ГРИГОРЬЕВ.

Ĕçе пуçарса пымаççĕ

СЕНТЕР. Оринино ялсоветне кĕрекен «Аврора» колхозри комсомолецсем йĕлтĕрлĕ кроса хакламарĕç. Комсомолецсемпе çамрăксене йĕлтĕрпе çӳреме вĕрентни тăван çĕршыва сыхлама хатĕрлес ĕçре пысăк вырăн йышăнса тăрать. Çакна комсомол организацин секретарĕ С. Голубев шута илмен. Вăл начар ĕçленипе кроса пĕр çын та хутшăнман.

Комсомолецсемпе çамрăксем йĕлтĕрпе çӳреме питех те юратаççĕ. Анчах комсомол организаци ĕçе пуçарса тата ертсе пымасть. Кроса ку тариччен те хутшăнманни çавăн çинчен калать.

Кросăн малтанхи кунĕсенче палăрнă çитменлĕхсене халех пĕтермелле.

И. КАЗАМБАЕВ.

Кроса 40 çын хутшăннă

ИШЛЕЙ. Мускаринкасси, Олгаш ялĕсенчи тата район центрĕнчи вăтам шкулти комсомолецсем Хĕрлĕ Çар 23 çул тултарнă ятпа пулса иртекен йĕлтĕрлĕ кроса тĕплĕн хатĕрленсе кĕтсе илчĕç.

Ишлейри вăтам шкулта кроса 40 çын хутшăннă. 10-мĕш класра вĕренекен комсомолец Г. Герасимов пĕрремĕш вырăн йышăнчĕ. Вăл 10 километрлă дистанцине 50 минутăра тухнă. Кроса хутшăннă комсомолецсем пурте ГТО заночокĕн нормисене пачĕç.

В. Мясников.

Хура çутă тĕслĕ тилĕсем

1939 çулта пирвайхи хут пирĕн республикăна Тутар республикинчи Бирюлинскри тискер кайăксем ĕрчетекен совхозран 25 пуç хура çутă тĕслĕ тилĕсем кӳрсе килнĕ, вара Вăрнар районĕнчи «Пионер» колхозра, Çĕмĕрле районĕнчи «Атăл» колхозра тата Улатăр районĕнчи «Первомайский» колхозра хура çутă тĕслĕ тилĕсем ĕрчетекен фермăсем организацинленĕ. Çак иртнĕ икĕ çул хушшинче çав фермăсенче тилĕсен шучĕ 43 пуçа çитнĕ.

Хура çутă тилĕсене ĕрчетни калама çук тупăшлă ĕç. Пĕр тилĕ тирĕ 2.000 тенкĕне яхăн тăрать, çавăнпа та ытти республикăсенче çак ĕçе чăннипех пысăк вырăна хурса шутлаççĕ.

Икĕ çул хушшинче те 25 пуçран 43 пуçа çитиччен çеç ӳстерсе ситерни, паллах, питех те çителĕксĕр. Специалистсем каланă тăрăх, пĕр тилĕ ами 3—12 çурă çăвăрлама пултарать. Кунта çак хаклă тирлĕ тилĕсем ĕрчетес ĕçе тивĕçлипе хакламанни палăрать. Ахальтен мар Çĕмĕрле районĕнчи «Атăл» колхозра фермăра пĕр ама та çăвăрламан. Фермăра ĕçлекенсем тилĕсен чупмалли вăхăтне тавçăрса илеймен, тилĕ амисем хĕсĕр тăрса юлнă.

Çав фермăсенче ĕçлеме уйăрнă çынсене ятарласах Бирюлинскри зверосовхоза ярса вĕрентнĕ, анчах вăл питĕ çителĕксĕр. Тилĕ ĕрчетесси пирĕн патра пачах çĕнĕ ĕç пулса тăрать. Апла пулсан та, Çĕрĕç Халăх Комиссариатĕнче те, районсемпе колхозсенче те фермăсенче ĕçлекенсен пĕлӳĕхне хăпартас тĕлĕшпе нимĕн те туман. Çĕрĕç Халăх Комиссариачĕн выльăхчĕрлĕх ĕрчетекен управлени начальникĕн заместителĕ Иливанов юлташ тӳрех çапла каларĕ:

— Тискер кайăксене ĕрчетес тĕлĕшпе ĕçлекен специалистсем пирĕн комиссариатра та çук. Эпĕ хам лашасене ĕрчетес тĕлĕшпе ĕçлетĕп те, тилĕсем çинчен нимĕн те пĕлместĕп, — терĕ.

Иртнĕ çул республикăна татах 40 пуç кӳрсе килсе, Тăвай, Первомайскинчи, Пăрачкав тата Улатăр районĕсенче çĕнĕрен фермăсем организацилемелле пулнă. Палăртса хунă колхозсем тилĕсен картине тытма юпасем ларса тухнă пулнă, анчах каркалама проволокăсем тупайман та, фермăсене те организацилемен, тилĕсене те кӳрсе килмен.

1941 çулти план тăрăх хура çутă тĕслĕ тилĕсем çĕнĕрен 165 пуç кӳрсе килмелле, республикăра 13 ферма пулмалла. Государство çак ĕçе вăйлатма укçа-тенкĕ те çителĕклех уйăрса парать, майсем те пур, ĕçлеме пĕлни, ĕçе юратни çеç кирлĕ.

К. Н.

Художествăллă галлерейăри çĕнĕ картинăсем

Чăвашсен Государство Художествăллă галлерейи иртнĕ çул вĕçĕнче кăна Мускаври Пушкин ячĕпе тăракан музейран паха картинăсем илнĕччĕ. Халĕ Государствăн Ленинградри вырăс музейĕ Шупашкарти художествăллă галлерейăна яланлăхах усă курма 18 картина тата 7 скульптура ярса панă. Вĕсем хушшинче живопиç историйĕнче чылай паллă вырăн йышăнакан картинăсем те пур. Картинăсене пурне те пекех 18—19-мĕш ĕмĕрсенче пурăннă художниксем сырнă.

Петр I патша амăшĕн — Наталья Кирилловна Нарышкинăн портречĕ, 18-мĕш ĕмĕр пуçламĕшĕнче Боровковский художник сырнă Павел I патша вăйлĕн Константин Павловăн портречĕ, 1812 çулти отечествăллă вăрçă геройĕн Раевский генералăн портречĕ, 19-мĕш ĕмĕр варринче Бодаревский художник «Олег, прибивающий щит на вратах Царьграда» картина, Боголюбов, Куинджи, Судковский художниксем сырнă пейзажсем т. ыт те художествăллă галлерея залĕсене пуянлатаççĕ.

Вĕсене çак кунсенчех, хăшпĕрисене кăштах реставрацилене хыççăн, халăхсене кăтартма галлерея залĕсене илсе тухса çакаççĕ.

„Неравный брак“ комедие 1600 çын курнă

Чăвашсен Государство Академи Театрĕ «Неравный брак» комедине пысăк çитĕнӳсемпе лартса пама тытăнчĕ. Ку комедине виçĕ кун хушшинче 1600 çын курнă.

Театр билетсене февралĕн 10—12-мĕш кунĕсемтĕн сутса пĕтернĕ.

Комедине курма пыракансем Чăваш АССР тава тивĕçлĕ артисчĕ Праудин юлташ— Зайчик рольне, Осипов — Годэс рольне, Гусев — Яша рольне, Дуняк — Майкл Шпигельглэз рольне уйрăмăнах пысăк мастерлăхпа выляннине палăртаççĕ.

"За мена Вира"

Элĕк районĕнче Пигачев хушаматлă çын пурăнать. Пурăнать çеç те мар, вăл иккĕмĕш участокри суд исполнителĕ пулса ĕçлет. Хутсем çырса илме юратать.

Пĕрехинче вăл алă пуснă хут Юманлăхри Буденный ячĕпе тăракан колхоз председателĕ Ильин юлташ умне пырса выртнă. Ильин юлташ ăна пĕр хут, иккĕмĕш хут, виççĕмĕш хут та вуланă, çапах та Пигачев мĕн каласшăн пулнине ăнланмасăр тăнă. Колхоз счетоводне чĕнсе илнĕ, колхоз счетоводĕ бригадирсене пухса пынă, бригадирсем звеньевойсене пухнă, вĕсем хыççăн конюхсем пырса çитнĕ. Ушкăнпа пĕрле колхоз правленинче «громкая читка» организацинленĕ: Пигачев хутне вуланă:

— Мĕн вăл «за мена Вира»? Хăшĕ вуланă.

— За мена Вира? — тĕлĕнсе тăнă пĕр конюхĕ. — Çын хушамачĕ мар вăл. Вырăсла сăмах та мар. Мĕн? Тепĕр хут вулачча, Ильин!

Ильин юлташ вулама пуçланă:

«Настоящем прошу удершат, с ответчика Грагорьева, Влосса. Хлеба Пшеница 4 пут (За мена Вира 3 пута) выданы истцу Ивановой Евдокии, натурый объязетилю об исполния сообщены н/суд II уч.

Судиспол II уч. Аликов. ра

(алă пуснă)

№ 584».

— Пĕртĕн-и вуласа? — ыйтнă пĕр звеньевойĕ.

— Пĕртĕм, — ответленĕ Ильин юлташ.

— Ку, Пигачев, чăваш та мар, выраç та мар пуль, — тенĕ вара хăшĕсем.

— Мĕнтен паллă? — ыйтнă сасартăк темиçе сасă.

Колхоз бригадирĕ сăмах илнĕ:

— Унта «Пшеница» тенĕ сăмах пур. Ана пурте пĕлетпĕр—тулă. Çакăнтан шутласан Пигачев малалла просо — вир çинчен каламасть-и? Шухăшласа пăхăр-ха?

Пурте шухăша кайнă:

— За мена Вира? Мĕн вăл?

Ана Пигачев, иккĕмĕш участокри суд исполнителĕ, хăй кăна лайăх пĕлнĕ тăнă. Вăл сырнă тăрăх, ответчик унăн кунта Влас Григорьев. Ку Григорьевран колхозра тупăшсене ĕçхунĕсем çине валеçнĕ чухне 3 пăт вир вырăнне 4 пăт тулă тытса юлса, ăна Евдокия Иванова аллине памалла. Ана мĕнле пурнăçа кĕртинне кайран «объязетелю» иккĕмĕш участокри халăх судне пĕлтерме ыйтать Пигачев юлташ.

Çакнашкал вăл «За мена Вира». Вырăс чĕлхине хисеплес пулать, Пигачев юлташ, ăна вĕренес пулать. Пĕлместĕн пулсан, чăвашла çырмалла.

ИВ. МОСЕЕВ.

Противогазпа çӳреме вĕренеççĕ

ТАВАЙ. Тĕмерти вăтам шкулта противогазпа çӳреме вĕренме тытăнчĕç. М. Сысоев, Л. Авинов юлташсем противогаза 3 секундăра тăхăнаççĕ.

И. Корнев.

Ачасен театрĕн артисчĕсем Çĕрпӳре

Февралĕн 3—4-мĕшенче Шупашкарти ачасен театрĕн артисчĕсен бригадийĕ Çĕрпӳ хулинче пулчĕ. Артистсем «Пионерская застава» спектакль кăтартрĕç тата концерт пачĕç. Спектакль тата концерт ăнăçлăн иртрĕç.

КĔСКЕН

▲ШАХАСАН. Çак кунсенче колхозсенчи пахча-çимĕç бригадисен бригадирĕсен курсĕнчен 30 çын вĕренсе тухрĕç. А.Чернов.

▲ВАРМАР. Тупахри «Тукас» колхозра суйлав кампани пынă май агитацисĕç чылай лайăхланчĕ. Агитаторсем тăрăшса ĕçленипе çак кунсенче 12 хуçалăх колхоза кĕчĕç. И. Тимофеев.

Парткабинетра

Февралĕн 10-мĕшĕнче ВКП(б) Шупашкар горкомĕн парткабинетĕнче политэкономи çинчен вулакан лекцисен циклне итлекенсем валли «Возникновение простого товарного хозяйства и закон его развития» темăпа тĕлевлĕ лекци пулать. Лектор — Железнов юлташ.

Лекци каçхине 8 сехетре пуçланать.

* * *

Февралĕн 11-мĕшĕнче парткабинетра агитаторсем валли тĕнчери лару-тăру çинчен инструктивлă доклад пулать. Докладчик — Царев юлташ.

Доклад каçхине 8 сехетре пуçланать. ПАРТКАБИНЕТ.

Ответлă редактор В. Я. ЯКОВЛЕВ.

ВНИМАНИЮ

директоров МТС, бригадиров тракторных бригад и трактористов!

Вышла в свет и имеется в продаже в магазинах КОГИЗ'а и Чувашпотребсоюза брошюра Северова — „Опыт работы 5 тракторной бригады Чкаловской МТС Чуваш АССР“, на русском языке. Тираж 5000 экз, цена—40 коп.

Брошюра Северова написана простым понятным языком, она является необходимым пособием для МТС, тракторных бригад и трактористов.

Требуйте во всех магазинах и киосках книготоргующих организаций, а при отсутствии в магазинах заказы шлите по адресу: Чебоксары, Дом печати, Госиздату ЧАССР.

Госиздат.

2—2

Редакци адресĕ: г. Чебоксары, ул. Володарского, 5, Дом Печати. Телефонсем: редакторăн—0—67, редактор заместителĕ—3—97, редакци секретарĕн — 4—40, пропаганда пайĕн — 4—97, парти пурнăç пайĕн — 7—97, экономика пайĕн—0—88, çырусемпе рабселькорсен пайĕн —2—30, «Ĕçĕрарăмĕ» журналăн — 6—23, «Ленин çулĕпе» журналăн — 0—85, издательство заведующийĕн—5—38, конторăн—0—23.

НТ 2217.

Гор. Чебоксары, типография № 1 Управления издательств и полиграфии Чувашской АССР. Заказ № 145. Ф. Б. 58×84 п. л.